BIBLIOTHECA DA FACULDADE DE DIREITO DO RECIFE

DIARIO DE PERNAMBUCO

CARLOS B. P. DE LYRA, proprietario — C. LYRA FILHO, director — A. J. de Miranda Falcão, fundador

N. 170 — ANNO 102
RECIFE — PERNAMBUCO — BRASIL

JORNAL MAIS ANTIGO EM CIRCULAÇÃO NA AMERICA LATINA
FUNDADO EM 1825

Gerente — G. P. DE LYRA
TERÇA-FEIRA, 26 DE JULHO DE 1927

HOJE: 10 paginas

INFORMAÇÕES

DIVERSÕES

MODERNO — *A miragem do norte.*

HELVETICA — Na tela: *Campeão de amores*. No palco: *Brejeirices*, pela Companhia Nacional Ottilia Amaglim.

CINE-ODEON (Casa Forte) — *A verdade acima de tudo* e *Professor de natação*, comedia.

VAPORES

A chegar:
Rhéos, do sul;
Ipanema, do sul;
Itajubá, do sul;
Jacuhy, do sul;
R. Amazonas do sul;
A sahir:
Campinas, para o sul;
A. Alexandrino, para a Europa
Barbacena, para o sul;
Itajubá, par o sul;
Jacuhy, para o norte;

PAGAMENTOS

DELEGACIA FISCAL — Até 27 do corrente: — Pessoas que deixaram de receber em seus respectivos dias.

THESOURO DO ESTADO — Funccionarios que não receberam nos dias de suas respectivas classes.

MONTE-PIO ESTADUAL — Das 8 ás 10 horas: — Pensionista: que não receberam nos dias determinados na tabella.

PHARMACIA DE PLANTÃO

A *Pharmacia Royal*, á rua do Riachuelo, bairro da Bôa Vista.

PARTE EDITORIAL

PUBLICAMOS HOJE

Telegrammas;
— Vida Commercial;
— Rotschild, amigo do Brasil;
— Um motivo de festa;
— A "Usga";
— Varias;
— Joaquim Nabuco, diplomata;
— O 80º anniversario da "Hamburgo-America";
— Protecção aos direitos individuaes;
— Clemenceau e o Brasil;
— Junta de recursos das eleições municipaes;
— O combate ás pragas;
— Automobilissimo Torismo Rodoviario.
— Todas as resoluções legislativas são sanciconaveis;
— Conselho Municipal do Recife;
— Congresso do Estado;
— Artes e artistas;
— Radio-electricidade;
— Movimento maritimo;
— Summario da Imprensa;
— Diario Social;
— Scenas e telas;
— Alma religiosa;
— Sport;
— Factos diversos;
— Noticias;
— Ultima hora;

PARTE INEDICTORIAL

Solicitadas — Avisos e editaes — Commercio — Navegação — Avisos funebres — Pequenos annuncios — Diversos.

ASSIGNATURA

De hoje a 31 de Dezembro de 1927 . . . . 20$000

(As assignaturas são pagas adeantadamente.)

ULTIMA HORA

NA 3.ª PAGINA

Posta restante do "DIARIO"

A — Arthur de Sá — (2cartões), Antonio Fasanaro, Alberto Correia Leite.
C — Caetano Galhardo.
E — Eliezer Gonçalves Silva, Eugenio de Almeida, Edgard Elysio Albuquerque.
F — Fausto Lima, Francisco Borges Trajany.
J — José Justino Paiva, João G. Lajuniro, João Lopes Machado Primo, José Amaral da Silva, José Adão Filho.
M — Meira Lins, Manoel de Sant'Anna, Margarida Sarmento Leal — (mme.); Manoel Carneiro da Silva, M. A. S. Moraes — (mlle.).
O — Ortolano de A. Fonseca, Otilio Buarque.
P — Paulino Guedes.
S — Saulaberga Chaves da Costa Silva — (mlle).
W — Wanildo Castro Albuquerque.

PERDIDOS & ACHADOS

1 pequeno collar para criança, encontrado defronte a Krause.

EM QUATRO LINHAS

Manoel Bittencourt Costa Real, 2.º escripturario do Thesouro, solicitou 3 mezes de licença par tratamento de saude.

TELEGRAMMAS

INTERIOR

ALAGOAS

Incendio — MACEIO', 25 — Na madrugada de hontem, incendiou-se a fabrica de artefactos de couro, denominada "A Bota de Ouro", de propriedade da firma Fazzio & Comp.

Os prejuizos são calculados em quatrocentos contos.

Os predios visinhos tambem soffreram damnos, principalmente a "Pharmacia Pasteur" e a "Papelaria Victoria".

Foi preso um dos proprietarios do estabelecimento.

Não houve desastres pessoaes, tendo entretanto havido falta d'agua.

Professor contractado — MACEIO', 25 — Foi contractado para ensinar pedagogia e methodologia na Escola Normal, o sr. Renato de Alencar.

Conselho regional de contabilistas — MACEIO', 25 — Deverá ser installado aqui amanhã, o Conselho regional de contabilistas brasileiros, do qual fazem parte os srs. Augusto Casado, Demetrio Bastos e Fontino França.

Palestra litteraria — MACEIO', 25 — O advogado bahiano sr. Costa Filho realizou hontem, uma palestra litteraria.

Aviador Vachet — MACEIO', 25 — Chegou aqui, ás 7.30 de hoje, o avião da Latecoere, pilotado pelo aviador Vachet.

Vachet foi ovacionado pela multidão.

Banco Agricola Central — MACEIO', 25 — Teve logar hoje, a reunião promovida pela "Sociedade de Agricultura Alagoana", da qual resultou a fundação, do "Banco Agricola Central", com um capital de 200 contos.

Foram proclamados directores do novo estabelecimento de credito, os srs. Alfredo Maya, Homero Galvão e Pedro Marinho Filho.

Fallecimento — MACEIO', 25 — Falleceu hoje o commerciante Eduardo Brennand.

PARA'

Acquisição de terrenos para a cultura de borracha — BELEM, 23 — O sr. W. Blakely, representante do millionario americano Henry Ford, acaba de conseguir um milhão de hectares de terra, á margem direita do Tapajóz, devendo iniciar logo o plantio da borracha brasileira que, na sua opinião, é a unica capaz de suprir os mercados do mundo.

Na citada região, a poderosa firma americana installara além da navegação fluvial, telegrapho sub-fluvial e terrestre, radio, escolas, caixas economicas, departamento sanitario, ferrovias e rodovias.

O capital inicial será de tresentos e cincoenta mil contos.

O sr. W. Blakeley acha possivel transformar a Amazonia, num verdadeiro paraizo, incrementando a industria da agricultura, pelos systemas modernos.

O representante do sr. Henry Ford seguirá ainda esta semana para o Rio, afim de entender-se com o presidente da Republica, por intermedio do embaixador americano.

A concessão do terreno já foi assignada e comprehende parte dos municipios de Aveiro e Itaituba.

Cobrança de terrenos de marinha — BELEM, 23 — A imprensa commentada hoje o gesto do delegado fiscal, mandando proceder a cobrança de terrenos de marinha, dentro do patrimonio concedido em carta regia de 1627, á cidade de Belem, apezar de que o littoral então existente, distava cerca de cem metros do actual, devido aos aterros feitos pelo governo.

Parece que a Prefeitura agirá judicialmente contra a usurpação dos seus direitos.

Está o Departamento de Saude e Assistencia convidando o sr. Manoel Vieira Lima, proprietario dos predios numeros 165 e 187, sitos á rua de São Francisco, em Olinda, a comparecer dentro do prazo de 8 dias, á Delegacia de Saude de Olinda, afim de receber as intimações que lhe foram impostas por infracção do Regulamento Sanitario do Estado.

Um motivo de festa

A noticia da equiparação da nossa Faculdade de Medicina é um grato motivo de festa para Pernambuco.

Sonho de todos os pernambucanos amigos de sua terra, a criação de uma Faculdade de medicina em Recife, teve a sua realidade ha poucos annos, com um inicio difficil, de reacção em reacção contra os naturaes elementos de opposição que nunca faltaram, em qualquer canto do mundo, ás bôas iniciativas.

Ha ainda pouco tempo que noticiamos a formatura dos primeiros medicos diplomados em Pernambuco. São recentes as noticias que demos, com justo enthusiasmo, da installação definitiva da Faculdade em predio proprio, amplo, adaptado ás exigencias do seu mistér. Corrolario de tudo isso, dessa lucta forte, intensa e triumphante em prol do magno ideal, veio agora a equiparação concedida unanimemente pelo Conselho Nacional de Ensino.

Foi uma victoria. Vale bem divulgal-a, tanto ella nos é grata e auspiciosa e tanto ella põe em relevo a acção criteriosa e continua dos que vieram luctando, desde anno, para affirmal-a.

Pernambuco, pelo nivel de seu progresso, por sua situação de evidente supremacia no norte do paiz, está mesmo a se impor para centro universitario, um dos mais movimentados, certamente, em futuro que não deve estar longe.

Registrando, com festa, a nova, não seria bôa politica particularisar individualidades para felicitar pelo triumpho. Ha um nucleo que não cessou fogo em torno da questão. Nelle ha nomes que o paiz conhece e admira, como o do dr. Octavio de Freitas que ficou á cabeça do movimento. Para essa vanguarda é que deve ir todo o nosso justo applauso.

A "Usga"

USGA, o combustivel, novo invento
Sem reclame qualquer feito a bazil,
Garante que dará o movimento
A todos automoveis do Brasil!

ARGUEIRE.

Transcrevemos abaixo um artigo publicado n'**A Serra**, de Timbauba, de 23 do corrente:

"O problema do alcool motor tem dado, nestas ultimas semanas, uns verdadeiros pessos de gigante.

A Recife, centro e capital do Estado maior productor do alcool, cabe a missão de expandir esse serviço formidavel em favor de nossa economia, serviço muito maior e muito mais importante do que póde parecer á primeira vista.

E' facil de ver que nos referimos a **Usga**, a magnifica composição combustivel que a grande firma Carlos Lyra vem de lançar, com estupendo successo, em o mercado nacional.

Nestas mesmas columnas e em mais de uma opportunidade, este assumpto tem sido vendido com a rapidez do espaço e do tempo a que nos obrigam as exiguas proporções da nossa folha, mas sempre com o sincero enthusiasmo com que este caso, cada vez mais, nos alimenta o espirito patriotico.

Em boa verdade o problema está resolvido.

A **Usga** tem feito o milagre de convencer aos mais hesitantes da excellencia do combustivel vegetal.

Não em uma, porém em repetidas experiencias, se tem feito a prova de que o succedaneo da gazolina acaba de apparecer ao consumo publico.

E a cada dia que se passa, os legionarios da **Usga**, o que vale dizer do producto nacional, vão obtendo adhesões magnificas.

Entre aquelles que se filiaram aos partidarios da magnifica composição nordestina, devemos destacar a pessoa do dr. Samuel Hardman, esforçado e competente secretario de Agricultura no governo de Pernambuco. O apoio dessa autoridade vale duplamente pela importancia social e pela competencia technica do eminente homem de governo.

Aliás, a grande prova da acceitação da **Usga**, a prova clara e insophismavel, vem da franqueza com que o publico a tem usado, sem as restricções que até se poderiam admittir em um artigo recem apparecido.

Destinado a concorrer com um producto de procedencia estrangeira, talvez se dê com a **Usga** um phenomeno reflexivo do ardor patriotico.

Seja porque seja, o facto é pouco visto na vida commercial e merece um registro. E a esse registro cabem, pela opportunidade, as palavras do capitão de fragata Julió Merino Benitez, commandante do navio escola chileno "General Baquedano" durante alguns dias surto no porto do Recife:

"Sem ser brasileiro, posso já fallar com enthusiasmo da **"Usga"**. Em nossa excursão a Gurjahu', o automovel ia queimando **"Usga"** e vi que é um succedaneo perfeito da gazolina. Se procuro tomar um automovel na praça, a minha primeira pergunta é se usa a **"Usga"**, em caso contrario, não o tomo. Assim devem proceder todos os que residem no Brasil sejam ou não brasileiros".

JOAQUIM NABUCO, DIPLOMATA

(Conclusão)

A EMBAIXADA DE WASHINGTON E O PAN-AMERICANISMO

Terminada a missão do arbitramento, o barão do Rio Branco, já ministro do Exterior na presidencia Rodrigues Alves, propôz a Nabuco a legação em Londres. Nenhuma residencia lhe seria mais agradavel. Elle conhecia a Inglaterra a fundo, e a amava na sua literatura, na sua paizagem historica, nos seus costumes sociaes, na sua imponente tradição politica. A babylonica metropole ingleza o captivara acima de todas as outras cidades e logares que percorreu. "Tudo em Londres me feria uma nota intima de longa resonancia", diz elle em "Minha Formação": "as suas extensas campinas e os seus bosques, como o tijolo enegrecido das suas construcções; o movimento atordoador do Regent Circus ou Ludgate Hill, como os recessos de Kensington Park, á sombra do arvoredo secular; os seus dias quentes de verão, quando o asphalto amollece debaixo dos pés, a folhagem se cobre de poeira, e o ar tem o calor secco das thermas, como os seus deliciosos dias de maio e junho, quando as mais altas janellas se transformam em jardins, suspensos, e as grandes cestas dos parques se enchem de tulipas e jacinthos; as suas noites de luar, que faziam Park Lane parecer-me ás vezes na nevoa, com a sua rua de palacios, um trecho de Veneza, e que de Piccadilly, olhando por cima da bruma de Green Park para a illuminação em roda de Buckingham Palace, me davam sempre a illusão do outro lado da bahia do Rio, vista da esplanada da Gloria, com os seus dias escuros de nevoeiro, que eu não teria então trocado pelo azul do Mediterraneo nem pela pureza do ceu da Attica..."

Mas o homem politico, que nelle não morreu nunca, e sempre buscou alimento em problemas de largo alcance e profunda repercussão, depois de encaminhal-o successivamente para a abolição da escravatura e para a federação, divisou no pan-americanismo e, particularmente, na estreita intelligencia do Brasil com os Estados Unidos, um programma tão necessario nos seus presuppostos quanto largo em seus desdobramentos.

Seduzido no seu patriotismo, Nabuco respondeu ao convite ministerial dizendo a Rio Branco que se algum dia quizesse fazer uma politica verdadeiramente americana o mandasse para Washington. A occasião não tardou, e logo em 1905 elle inaugurava na capital norte-americana a primeira embaixada do Brasil.

O novo embaixador entra nesse posto de immensas responsabilidades na posse de todas as qualidades para o exito: o manejo perfeito da lingua, o conhecimento anterior do paiz, seus extraordinarios dotes oratorios, a frequencia com que delles se serve para inculcar em todas as occasiões apropriadas o conhecimento do Brasil, de prompto lhe grangeiam popularidade, admiração e autoridade. Para esse resultado concorrem sobretudo a sinceridade e perfeita bôa fé imprimidas a todos os actos e palavras do embaixador, pois não ha supposição mais erronea do que esta tão vulgar, que diplomacia é synonimo de engano e intriga. A Talleyrand, o mais famoso diplomata de todos os tempos, attribue-se o conceito cynico de que "a palavra foi dada ao homem para dissimular o pensamento": mas a autoria da immoral "boutade" deve ser posta em duvida: — foi o mesmo Talleyrand que, enumerando as qualidades essenciaes do diplomata no fazer no Instituto de França o elogio de Reinhart, notou que "ellas poderiam ser insufficientes se a bôa fé não as soccorresse com uma cauda de que quasi sempre necessitam". Afinal, a sabedoria está com La Rochefoucauld para quem a verdadeira habilidade consiste na lisura, pois que "on n'est jamais si aisément trompé que quand on songe tromper les autres".

A lhaneza e integridade de Nabuco, tanto como os seus fascinantes predicados intellectuaes, conquistaram rapidamente a opinião americana. O presidente Roosevelt, conversando pela primeira vez com um diplomata recentemente acreditado em Washington, perguntou-lhe se já conhecia o embaixador do Brasil. "Não", respondeu o interpellado. "Pois procure logo conhecel-o", disse o presidente, "porque não ha em Washington personalidade mais interessante". O interesse do personagem vinha do seu commercio agradavel, da sua immensa cultura artistica, literaria e politica: da comprehensão que elle tinha do papel das Americas no mundo; sua peregrinação pelas Universidades e discursar num "inglez de Macaulay" sobre o Brasil, os seus homens, a sua historia, os seus destinos, as suas aspirações, e obedecendo ao impulso patriotico ainda quando parecia abordar themas puramente literarios, como nas tres conferencias camonianas engenhosamente calculadas para rehabilitar nossa lingua nacional. Esta explicação vem em carta a Machado de Assis: "V. verá com prazer que me tornei um propagandista aqui dos Lusiadas. Faço isto tambem por honra da nossa lingua, que é tomada como um dialecto do hespanhol, o que dá á America Hespanhola, com as suas dezoito nações, certo prestigio sobre nós". Lord Bryce, então embaixador da Gran-Bretanha nos Estados Unidos, escreve a seu governo a respeito dessas conferencias camonianas: "São obras primas", e a Nabuco: "Nunca li trabalho de critica literaria mais acabados, mais delicados, mais suggestivos. Tendes uma maestria de nossa lingua que despertaria minha inveja, se o sentimento da inveja pudesse se conciliar com coisa tão encantadora".

Não é só a propaganda immediata do Brasil que é feita nas conferencias universitarias; um effeito mais remoto, e por ventura mais profundo, ha de resultar, como Nabuco informa ao dr. José Carlos Rodrigues, escrevendo-lhe: "Vim encantado de Vassar e Cornell. Em Cornell fui hospede do presidente Shurman, um dos espiritos mais notaveis deste paiz, com quem me ufano de ter feito uma bôa amizade espiritual e politica, no sentido aristotelico da palavra. Elle me disse que estas minhas visitas ás universidades e as amizades que formo com os modeladores da opinião esclarecida do paiz são o melhor meio de aproximar o Brasil dos Estados Unidos."

Quando as circumstancias permittem, é ao grande publico que o embaixador se dirige. Assim, no jantar á officialidade do "Benjamin Constant", em 17 de julho de 1905, num brindo protocollar ao presidente da Republica, que suscita no dia immediato este commentario do "New-York Times": — "O discurso não foi tão significativo quanto interessante. Não se poderia encontrar expressões mais felizes do que fez o amphytrião no seu discurso propondo a saude do presidente e "combinando um elogio pessoal a um tributo nacional". E' perfeitamente verdade que "uma saude ao presidente é tão impessoal quanto a saudação á bandeira". E as observações que se seguem a esta são igualmente exactas e marcantes. "A presidencia americana é uma imminencia que se vê cada dia subir. Não notaes a differença porque ella se eleva comvosco, porque a relação entre o presidente e a Nação permanece fixa. Mas perante o mundo cada presidente americano successivo é visto a uma altura acima dos seus predecessores. Essa progressão historica se applicará aos successores do presidente Roosevelt como se applicou a elle, mas de sua administração é que data a epoca em que o cume americano começou a elevar-se acima dos outros cumes nacionaes do mundo. Isto não poderia ser obra de um homem ou de um partido. E' um crescimento gigantesco em que os vossos milhões de população tomam parte".

Do prestigio de Nabuco ficaram provas por assim dizer tangiveis.

Em 1909 propõe-se no parlamento o imposto de importação sobre o café. O autor da proposta argue que o imposto brasileiro de exportação praticamente recae sobre o consumidor americano. Grande é o alarma no Brasil. Nabuco multiplica-se em diligencias para conjurar o perigo, representa officialmente ao governo, vê deputados e senadores ou escreve-lhes, declara-se pessoalmente em causa perante a opinião publica de seu paiz "pela criação de uma taxa que não existia quando elle chegou ao seu posto", e afinal ganha a partida.

De outra vez, são as relações do Chile com os Estados Unidos que estão em risco de ruptura, por motivo da reclamação Alsop feita pelo governo de Washington e desattendida pelo de Santiago. Este recebera um "ultimatum" para em dez dias, acceitar, sob pena de ruptura, uma de suas formulas de satisfacção apresentadas pela secretaria de Estado. O prazo corria, os americanos não queriam ouvir falar em arbitramento, nem mesmo na designação de um "amigable componedor", como Santiago propuzera; na legação chilena, as malas estavam promptas para a partida precipitada segundo o "costume barbaro" como lhe chama Nabuco. Succede que Root, já então exonerado da chancellaria, vem a Washington entre dois trens. Nosso embaixador em carta premente appella para a intervenção do grande amigo, a quem mostra a causa do pan-americanismo compromettida no incidente, e termina com os versos de Camões:

Acude e corre, pae, que se não corres
Póde ser que não aches quem soccorres.

Horas depois, quando elle torna a ver o secretario de Estado Konox, encontra a atmosphera mudada, e quatro dias volvidos o caso era entregue á composição amigavel do rei Eduardo VII. Em carta ulterior Root esclarece a felicidade do desenlace dizendo a Nabuco que ouvira o seu "grito da Macedonia" pouco antes de embarcar, mas a tempo de procurar o secretario de Estado, e que sahira da conferencia com a sequ sahira da conferencia com a segurança de que a questão chilena seria solvida sem difficuldade.

Estes dois casos revelam em Nabuco aquella faculdade de se inspirar "no tempo, nos logares, nas occasiões, no temperamento e no caracter dos homens", faculdade que levou La Bruyère a qualificar o diplomata de "Camelião e Prothéu", mas não é senão o tacto e a prudencia em vigilancia.

Esses são fructos do seu credito pessoal e da sua habilidade: mas a grande tarefa que o traz a Washington é mais constructiva. A approximação com os Estados Unidos e o pan-americanismo parecem-lhe uma politica necessaria para o Brasil. "Sem exercito e sem esquadra que se pudessem proporcionar á magnitude do problema", escreve elle a Nilo Peçanha em 1906, "qual seria a sorte do nosso paiz lambem sem politica externa" E a Campos Salles, na mesma ordem de idéas: "Minha impressão é que para todos os paizes da Europa e da America o problema externo tende cada dia mais a sobrepujar os problemas internos e que estamos caminhando para uma epoca em que a sorte de todos elles sem excepção tem que ser affectado pela solução que tiver o conflicto de influencia e preponderancia entre os grandes systemas actuaes de forças, como sejam a Triplice e a Dupla Alliança, o Imperio Britannico, e a doutrina de Monroe".

Essa politica, elle a define no discurso do Casino Fluminense pela intimidade cordial com os Estados Unidos, accrescentando-lhe o pan-americanismo ardentemente propugnado por Elihu Root e que pela conjuncção desses dois enthusiasmos militantes sahe da modorra em que hibernava desde o fim da gestão de Blaine. Seu pensamento, é que essa orientação "tem uma vantagem, a maior de todas as vantagens que possa ter qualquer politica — a de não ter alternativas, a de não haver nada que se possa dar em logar della, nada que se lhe possa substituir, porque a politica do isolamento não é uma alternativa e não bastaria para os immensos problemas que esperam o futuro deste paiz... Nós temos pela Europa o maior carinho, a maior gratidão, a maior amizade; mas toda ella não tem duvida de que para os Estados Unidos a doutrina da orbita separada e distincta do continente americano é um dogma pelo qual todos os americanos estarão promptos a derramar o seu sangue como pelas estrellas da União... O mundo precisa que neste compromisso, neste empenho, nesta ameaça de guerra, haja um continente votado á paz. E' um beneficio que nós fazemos ás populações que vêm aqui crescer, desenvolver-se e prosperar: é um beneficio que fazemos aos seus capitaes e ás suas industrias, que se asseguram melhor pela paz".

Tal programma de politica exterior foi traçado ha 20 annos. Se ainda vivesse o homem de Estado que o advogou, é certo que nada alteraria quanto ás vantagens da approximação com a União Americana e do pan-americanismo, pontos cardeaes de toda politica externa do Brasil a que não falte sensatez e previdencia.

E' licito duvidar, entretanto, se elle conceberia do mesmo modo nossas relações com a Europa. A tragedia de 1914 revelou que a interdependencia das nações se estreitou a tal ponto que vence os oceanos e a diversidade das civilisações. Os Estados Unidos foram forçados a sahir da "orbita separada" para entrar na orbita commum onde em sua ausencia se jogavam os seus destinos. O nosso Brasil foi arastado á belligerancia, e só não soffreu prejuizo de sangue porque a divisão naval mandada para o Mediterraneo chegou a Oran no dia do inesperado armisticio. Não viviamos sem laço politico com a Europa? Não nos reputavamos fóra do circulo das suas alianças? Sem embargo, a convulsão em que ella se conteceu no fogo e no sangue durante quatro annos, nos custou, além de algumas vidas e propriedades, prejuizos immensos, que nem todos podem ser avaliados. As rendas da União cahiram, em consequencia da diminuição das importações, e fomos forçados a supprir a falta augmentando a divida publica em mais de um milhão de contos sob forma de papel moeda e emissão de apolices. Quinhentos mil immigrantes deixaram de entrar no Brasil, e muitos já estabelecidos, tiveram de se repatriar. Por motivo do encarecimento das mercadorias estrangeiras, despendemos a mais, em pura perda, cem milhões de libras esterlinas, ao mesmo tempo que perdiamos pelo menos outro tanto pela cessação do influxo do capital europeu, que antes da guerra era importado em escala crescente. O custo da vida, que era de 100 em 1912, subia a 222 em 1920. E quem póde calcular o valor e extensão das repercussões da grande guerra no progresso do Brasil depois da paz, em consequencia do chaos economico em que a Europa se debate ha dez annos?

A amizade com os Estados Unidos e o pan-americanismo não bastaram para nos preservar no passado, do mesmo modo que, no futuro, seriam impotentes contra a renovação de tantas calamidades. A primeira, taes seiam os sellos que receba e possa receber, será uma segurança contra a aggressão directa. Um exercito, desbarata-se. Uma esquadra, põe-se a pique. Mas a nenhum poder humano é dado separar da causa os seus effeitos, e a lição da grande guerra é que um conflicto longinquo — ainda que se desenvolva sem lesão de direito nosso, como não foi o caso em 1917 — "e qualquer que seja o seu desenlace" — póde representar para o Brasil mais do que uma grande batalha perdida.

Quanto ao pan-americanismo, ninguem lhe nega a força benefica de expansão para a paz continental e para a cooperação economica e cultural nas Americas. Cumpre sustentar-lhe o programma e desenvolver todas as suas virtualidades. Mas sobre ter em si mesmo a limitação territorial intransponivel, elle nunca poderá aspirar a se erigir em organismo que zele pelo continente no ultra-mar emquanto prevalecer nos Estados Unidos a doutrina das mãos livres, dado que toda organisação pacifica com esse objectivo suppõe, de um lado, o laço interno entre as republicas americanas e, de outro lado, o laço externo que disciplina as relações do seu agrupamento com os paizes não americanos.

Joaquim Nabuco tinha razão no seu tempo, quando a ordem européa se baseava no equilibrio instavel das allianças militares. Mas as circumstancias mudaram. A paz de Versalhes deu origem á Sociedade das Nações esboço de organisação juridica internacional, onde todos os paizes podem ser admittidos e que a todos offerece um minimo de segurança, senão contra a guerra, ao menos contra a guerra inoculada. A opção hoje não seria entre uma politica pacifica com a America e uma politica guerreira com a Europa, e sim entre o isolamento continental e a associação mundial para a paz: isto é, entre o regimen que falliu em 1914 e uma organisação juridica da paz que não supprime nem annulla a doutrina de Monroe, e, ao contrario em parte a absorve e aperfeiçoa resolvendo algumas das incognitas que ella encerrará para a America Latina emquanto permanecer, como até agora uma doutrina de politica puramente norte americana, só definida e interpretada pelos Estados Unidos. Por outras palavras: o monroismo continua necessario porque a Sociedade das Nações ainda não supprimiu a guerra; mas na medida em que a Sociedade im-

(Continúa na 2.ª pagina)

Rotschild, amigo do Brasil

A nossa diplomacia trabalha. E' exemplo disso a acção do embaixador Regis de Oliveira, na Inglaterra, offerecendo um banquete aos delegados britannicos á Conferencia Parlamentar de Commercio, a ser realizada em setembro proximo, na capital da Republica brasileira.

Os discursos trocados na solennidade tiveram um cunho amistoso, com manifestação de mutuas gentilezas, em torno da velha fórmula diplomatica de tornar mais estreitas as relações entre as duas nações.

O melhor, porém, foi a oração enthusiastica do famoso sr. Rotschild, um nome altamente acatado em todos os circulos financeiros do mundo, tornando publicas as suas intimas relações com o Brasil e lamentando que ainda não houvesse apparecido a feliz opportunidade de conhecer pessoalmente a grande patria onde o Amazonas corre, maravilhoso, numa irresistivel attração para quantos extranhos á terra, lhe perceberem as magnificas riquezas inexploradas.

E' possivel que o enthusiasmo do grande financista tenha nos chegado, pelo telegrapho, doirado ao sabor de correspondentes haleis.

Entretanto, de qualquer modo, elle é confortador. Acaricia-nos, pelos menos, a vaidade de filhos pobres de um paiz rico que espera por uma geração capaz de integral-o, de uma vez, no seu verdadeiro posto, á vanguarda das nações do mundo.

VIDA COMMERCIAL

Os estabelecimentos de credito, abriram hontem, para cobranças com as taxas de 5 7/8 (408851) a 90 div e 5 25/32 (418513) á vista.

Saccaram a 5 57/64 (408712), dollar a 8$470 e franco a $335.

Particular: 5 15/16 (408421), dollar a 8$420 e franco a $320.

Vale ouro: 4$620 pelo mil réis.

VALORES DA MOEDA

a 90 div:

S/Londres 5 7/8 (408851)		
S/Paris	$037 a	$040

á vista:

S/Londres 5 25/32 (418513)		
S/Paris	$042	$043
S/N. York . . .		$3500
S/Lisbôa	$130	$140
S/Madrid	1$465	1$475
S/Roma	$165	$175
S/Bruxellas . . .	$210	$215
S/Bruxellas (ouro)		1$225
S/Berna	1$615	1$650
S/Berlim	$040	$060
S/Montevideu . .		$3500
S/Haya		$3500

Pacidades:

S/Paris	124.02
S/N. York . . .	4.85.40
S/Roma	89.30

MERCADO DE GENEROS

ASSUCAR — Mercado parado.

Está parado o mercado do assucar, apresentando alguma animação em virtude de algumas offertas de S. Paulo, chegando mesmo a se fecharem alguns negocios á base para somenos de 46$000; já havendo offertas de 47$000.

A' hora das cotações, na praça, verificou-se:

Não haver vendas.

ALGODÃO — As cotações da praça, foram as seguintes, pelos 15 kilos:

Sertão 1ª sorte	50$000
Sertão 80 °/° 1ª sorte . .	50$000
Sertão sem garantias, de quantidade de mediano .	50$000
Matta 1ª sorte	50$000
Matta 80 °/° 1ª sorte . .	50$000
Sertão sem garantias, de quantidade de mediano .	50$000

Mercado calmo.

FEIJÃO — Genero novo do Estado 34$500 a 35$000. Genero bom preto do sul 31$000 a 32$000.

FARINHA — Genero do Estado 16$000 a 17$000, conforme a procedencia.

MILHO — 15$000 a 15$500, conforme saccaria.

CAFE' — 31$000 a 32$000, conforme o typo.

ALCOOL — Extra-sello 1$800 a 2$000; com sello, 3$400 a 3$600 a canada, conforme o grão.

AGUARDENTE — Extra-sello, $900 a 1$000; com sello, 2$500 a 2$600 a canada, conforme o grão.

DIARIO DE PERNAMBUCO

FUNDADO EM 1825

Director-C. LYRA FILHO

Orgão de informações
NOTICIOSO—INDEPENDENTE
Nenhum compromisso partidario
Nenhuma ligação official

End. telegraphico—"DIARIO"

Composto em machinas Linotype da "Mergenthaler C°"
Impresso em machina rotativa Duplex Tubular Press—16 paginas
30.000 exemplares á hora
(A primeira desse typo installada no Brasil)

Redacção — Administração e Officinas
Praça da Independencia—Recife
Edificio do "DIARIO"

SUCCURSAL NO RIO DE JANEIRO
Rua do Ouvidor, 80
CAIXA POSTAL, 2035

EXPEDIENTE

Correspondencia — Afim de podermos mais promptamente attender aos interessados, recommendamos muito encarecidamente que toda a correspondencia, quer de redacção, quer commercial (inclusive vales do correio, ordens ou "saques") seja endereçada:

Ao sr. gerente do
DIARIO DE PERNAMBUCO
RECIFE

Toda a correspondencia absolutamente particular deverá trazer indicação [illegible]

ASSIGNATURAS — Preço para todo o Brasil:

Anno	42$000
Semestre	25$000
Trimestre	13$000

JOAQUIM NABUCO, DIPLOMATA

(Continuação da 1.ª pagina)

podir a agressão de um Estado extra-continental contra uma nação americana nessa mesma medida tornará sem causa a intervenção dos Estados Unidos, seria em si mesma, mas incerta nas suas modalidades e condições. Roosevelt e seu grande ministro Root diziam, e é verdade que a doutrina de Monroe acarreta mais deveres do que direitos para a União norte-americana. Mas é igualmente verdade que os deveres, sobretudo na ordem internacional, implicam o exercicio dos meios indispensaveis. A logica e a necessidade elementar o exigem, independente de qualquer consideração politica, e ninguem melhor o sabe do que os publicistas do grande paiz onde se construiu a theoria constitucional dos poderes implicitos.

A opção, do que falamos, já foi exercida pelo governo brasileiro. Nosso julgamento sobre ella está submettido em quanto acabamos de dizer. Não inculcamos esse juizo o mais avisado, e não ignoramos quanto se pode allegar contra a instituição de Genebra. O juiz Rutherford, discursando o anno passado no Congresso da "Associação Internacional dos Estudantes da Biblia", descobriu que ella foi prophetisada no Velho Testamento nem mais nem menos do que como obra de Satanaz. Mas devemos nos esforçar para que seja examinada a fundo uma questão de ordem transcendencia como essa, de tantas e tão difficeis consequencias, e na qual a nação se compromette em rumos irrevogaveis, que talvez estare funestos.

A objecção da abstenção norte-americana é sem valor. Os Estados Unidos dispensam as multas garantias do pacto de Versalhes porque se reputam invulneraveis, sendo hoje a nação mais rica e poderosa do globo. Seu governo, aliás, está sem compromissos, mas não quanto nem desinteressado fóra da America. O plano Dawes foi de sua autoria, certas estipulações de paz de Lausanne com a Turquia se ajustaram com seu voto preponderante, e o estatuto dos mandatos coloniaes soffreu sua corrigenda. Esta politica, não a faz quem quer, mas quem pode.

Pois e outras questões da actualidade prestam-se apreciadas com o sentimento de abnegação, de sympathia e de responsabilidade aconselhado por Nabuco, em occasião analoga, quando dizia: "Todas as altas posições e funcções politicas entre nós, seja do governo, seja da opposição, seja da imprensa fóra pois d'ora em diante que ser acolhidas sob a impressão do terror sagrado produzido dos que elaboram os destinos [illegible] em uma fonte de calma e meditação. [illegible] o tempo para todas as imaginações sugestivas e sedutoras se aproximarem, para todas as dedicações e sacrificios se produzirem se quizermos salvar a honra e os creditos da nossa geração. A qual cabe a cabar uma hora de taes responsabilidades".

O chilreio tradicional dos paulistas, além do seu interesse immediato em alguns desses problemas, dará sem duvida sonora repercussão a este dicto: "sello da Macedonia" com que nos adverte o orfeista aquelle de cuja gloria podemos dizer, como elle disse de Alexandre: "que [illegible] no pensamento de todos a idea do medio que é triste, rola da immortalidade, que é radiante".

RAUL FERNANDES.

Alma Religiosa

HOJE 26 DE JULHO — Thiago-feira — Santo Olympio.

LAUS PERENNE — O santissimo sacramento estará exposto, hoje, á adoração dos fieis, na egreja de São Francisco.

CULTO AOS MORTOS — Serão rezadas missas, hoje, por alma de:

Philomena da Costa Silva, ás 6 1/2 horas, no convento de N. S. do Carmo (2º dia).

Diario Social

ANNIVERSARIOS

Transcorreu hontem o anniversario natalicio da travessa Diva, filhinha de nosso companheiro dr. Mario Mello e de sua digna consorte d. Adalgisa Melo.

Festejando o evento, Diva offereceu uma mesa de doces a suas amiguinhas.

♦

Anniversariou hontem a exma. d. Maria Spencer Hartmann, digna consorte do nosso companheiro sr. Nicomedes Hartmann.

♦

Teve muitos parabens de seus amigos, hontem dia de seu anniversario natalicio, o estimavel cavalheiro sr. Nicolas Revelo, operoso representante da *The Auli & Wiborg, Brasil Company* neste Estado, o conhecido *sportman*.

♦

Muitos cumprimentos receberam de seus amigos, hontem, pelo motivo de seu anniversario natalicio o sr. col. Joaquim Octaviano de Almeida, conhecido industrial nesta cidade.

♦

Viu nascer hontem seu gentilissimo d. Santina Tavares de Miranda, esposa do sr. Alfredo Tavares de Miranda, agricultor e commerciante em Riberão.

♦

Assiste ao seu anniversario hoje o sr. dr. Theodulo de Miranda, professor da Academia de Commercio de Pernambuco, officialisada.

♦

O sr. João Acrypino do Rego Barros, director-geral federal, completa annos hoje.

♦

Flue, na data de hoje, o anniversario natalicio da exma. d. Maria Anquasiada Cabral de Mello, digna esposa do illustre sr. dr. Francisco Cabral de Mello, prof. do Gymnasio Pernambucano.

No escolhido circulo de suas amizades muitas homenagens deverá receber a distincta senhora.

♦

Dr. Olympio Costa — Realisa-se hoje o anniversario do illustre sr. dr. Olympio Vaz da Costa, alto funccionario estadual aposentado e digno presidente da Cooperativa dos Funccionarios Publicos do Estado.

Muitas homenagens e demonstrações de estima terá, certo, de seus amigos o respeitavel cavalheiro, em a sua residencia á rua da Aurora.

♦

Deslue hoje o anniversario natalicio de mlle. Nathalia Tertullina de Lima, filha do sr. Luiz Manoel de Lima, residente em Tejipió.

♦

Vê passar hoje seu anniversario natalicio d. Marietta Mendes Victor, esposa do sr. dr. Olympio Victor Filho, 1. escripturario da Recebedoria do Estado.

♦

Tem hoje seu 2º anniversario natalicio o interessante Paulo, filhinho do sr. Paulo Ramos, auxiliar da *Companhia de Tecidos Paulista*.

♦

Completa annos hoje a intelligente Maria do Carmo, filha do dr. Theophilo de Almeida, professor de escripturação mercantil de diversos educandarios nesta capital.

♦

Fez annos hontem o estimavel sr. Christovão Moura, auxiliar da "Secretaria Medeiros".

♦

Teve muitas homenagens de seus amigos na data de hontem, que foi a de seu anniversario natalicio, o sr. dr. Roderick de Vasconcellos Galvão, juiz de direito da comarca de Correntes.

♦

Fez annos hoje a exma. sra. d. Maria Eudoxia de Moura Lima, esposa do poeta Duval Cesar zeloso funccionario de categoria da "Great Western".

Em sua residencia em Jaboatão receberá seus intimos o digno casal.

♦

Assiste, nesta data, ao transcurso do seu anniversario natalicio a exma. sra. d. Anna Mercês, digna esposa do sr. dr. José Semeano das Mercês, sub-director da Recebedoria do Estado.

Pelo grato motivo estará em festas a residencia do distincto casal, á rua da Matriz.

♦

Fez annos hoje o sr. Arthur Benjamin, digno 1. official da Policia Maritima neste Estado.

♦

Tem hoje sua data natalicia a exma. d. Anna M. de Amorim, Mercês, digna esposa do sr. dr. José Semeano das Mercês sub-director da Recebedoria do Estado.

NASCIMENTOS

O sr. Manoel Gomes de Castro e sua consorte d. Alice Azevedo de Castro, têm o seu lar enriquecido com o nascimento de mais um filho, o qual tomou o nome de Zeuxis.

O feliz acontecimento deu-se hontem, nesta cidade.

♦

Em Cambotinho, onde residem sua joia, nasceu a 20 ultimo Clovis, filhinho do sr. José de Souza Monteiro e de sua esposa d. Vicentina Nunes Monteiro.

♦

ESPONSAES

Da Ribeirão, onde residem, participam-nos seu contracto esponsalicio o sr. Fernando da Costa e a senhorita Julieta de Mello.

♦

BODAS DE PRATA

Têm hoje o 25º anniversario de seu casamento o sr. José Jatullo de Amorim, chefe de secção aposentado do Tesouro do Estado e sua digna esposa d. Hermindina de Carvalho Amorim.

Pelo motivo, o casal fará celebrar uma missa em acção de graças ás 6 horas e 45 minutos, na capella de Apipucos.

FESTAS

Charanga do Recife — Revestiu-se de muita animação, obtendo uma numerosa concurrencia, o "chá dansante", levado a effeito ante-hontem, em seus salões pela "Charanga do Recife".

As dansas prolongaram-se até ás 23 1/2 horas, tendo havido para as familias e senhoritas, um serviço de chá, leite e chocolate.

INAUGURAÇÕES

Instituto de Clinica das Molestias dos genito-urinarias — Este Instituto, dirigido pelos drs. Pedro Corrêa, Duarte Ribeiro e Aguinaldo Lins, acaba de inaugurar uma secção nocturna, que funccionará das 19 ás 22 horas, com um serviço medico, amplo e completo, para as classes trabalhadoras.

A sua directoria enviou-nos alguns cartões que darão direito a tratamentos até cura completa.

ASSOCIAÇÕES

Centro Norte-Rio-Grandense — Ás 15 1/2 horas da ante-hontem, realizou-se mais uma sessão do Centro Norte-Rio-Grandense, na Associação Empregados no Commercio, sob a presidencia do sr. Militão Biver.

Procedeu-se á leitura do projecto de estatutos, apresentado por uma commissão especial encarregada de dal-o, devendo ser o mesmo discutido na proxima reunião, a ter lugar a 31 do corrente, no mesmo local.

A' sessão estiveram presentes 30 socios, o que bem demonstra o enthusiasmo [illegible] dos norte-[illegible] [illegible] relação [illegible] dispõe a prestar-lhes os melhores serviços.

Para angariar donativos [illegible] foram applaudidos na installação da sede social, foi nomeada uma commissão, composta dos srs. Eulino Gomes, Luiz Murat, Antonio Gadelha, Theodoro Pinheiro e Antonio Cardoso de Carvalho.

♦

Associação dos Empregados no Commercio de Pernambuco — Realisou-se, no dia 20 do corrente, na sede social, a 14.ª sessão ordinaria da directoria da Associação dos Empregados no Commercio, sob a presidencia do sr. sr. Gadelrede Freire.

Lida e aprovada a acta da reunião anterior, o 1.º secretario leu o expediente, que consistiu de correspondencia recebida e expedida.

Passando-se á ordem do dia, foram discutidos diversos assumptos de importancia social, dentre elles os seguintes: — duas propostas para construcção de um quarto no segundo andar da sede social, afim de ser instalado o saneamento, sendo approvada a de P. Pontual & Cia., no valor de rs. 9378000.

Tendo o sr. presidente recebido telegramma do dr. Lauro Moutinho, do Rio, pedindo procuração para o recebimento da subvenção dotada á sociedade, passara a procuração á firma A. L. Machado & Cia., o que foi calorosamente approvado.

E depois de ventilados outros assumptos foi encerrada a sessão pelo sr. presidente.

♦

VIAJANTES

Dr. Odilon de Mello — Acompanhado de sua gentil filha mlle. Damitilla Tavares de Mello, professora publica em Bom-Jardim, acha-se nesta capital, a passeio, o sr. dr. Odilon Tavares de Mello, advogado nos municipios de Limoeiro do Norte e daquelle municipio.

♦

Cel. A. Pinto Lapa — Passageiro do *Pindaria*, retornou do Rio de Janeiro, sabbado ultimo, o abasiado commerciante de nossa praça sr. col. A. Pinto Lapa.

Acompanhou-o sua exma. familia.

♦

Retornou pelo "Pedro I", ao Rio Grande do Sul, onde reside, o sr. Ataliba Corrêa, prospero commerciante e criador no sul do paiz.

♦

Vindo do interior do Estado, acha-se nesta cidade, a serviço do seu cargo, o dr. Baptista Vianna, delegado regional de Floresta, Belém e Tacaratu.

♦

Dr. Pedro Muralha — A bordo do paquete "Almirante Alexandrino" prosegue hoje viagem para a Europa o sr. dr. Pedro Muralha, distincto jornalista e escriptor lusitano que se achava em nosso paiz collectando dados para a obra que vae publicar sobre a actuação do elemento portuguez no desenvolvimento economico-social do norte do Brasil.

O dr. Pedro Muralha foi recebido hontem em audiencia especial pelo sr. governador do Estado com quem se demorou em cordial palestra, trocando idéas sobre a missão que o trouxe á nossa terra.

O illustre jornalista, na visita de despedidas com que nos distinguio á noite, confessou-se summamente penhorado ao acolhimento fidalgo que lhe fez o chefe do Estado, bem como ás attenções que recebeu de outras pessoas nesta cidade com quem esteve em contacto, dentro e fóra da honrada colonia portugueza.

♦

Herculano Cavalcanti — Da metropole do paiz onde ha algum tempo se encontrava chegou, sabbado ultimo, pelo "Flandria" o illustre cavalheiro sr. Herculano Cavalcanti, operoso gerente da succursal do Banco do Brasil nesta capital.

Teve s. s. concorrido desembarque, a que compareceram numerosos amigos seus e funccionarios daquelle estabelecimento.

FALLECIMENTOS

Antonio da Costa Campos — Victima de congestão cerebral, veio a finar-se hontem, ás 14 horas, na casa de sua residencia, á rua Barão do São Borja, n. 191, o sr. Antonio da Costa Campos, antigo e conceituado commerciante nesta praça, estabelecido ha 40 annos com a conhecida "Casa Costa Campos", á rua da Imperatriz.

O chorado cavalheiro era casado com a exma. d. Maria de Souza Campos, de cujo consorcio deixou os seguintes filhos: d. Dila Campos de Sá Cavalcanti, esposa do dr. Maximo de Sá Cavalcanti; d. Alice Campos de Barros Correia, esposa do sr. Luiz Leite de Barros Correia; d. Olga Campos Silva, esposa do sr. Dionelo Silva; d. Beatriz Campos de Oliveira Dias, esposa do sr. Poticles de Oliveira Dias; senhoritas Violeta e Delila Costa Campos e os srs. Arthur, Jorge, Alfredo e dr. Alfredo Costa Campos, conhecido facultativo nesta cidade.

O enterramento do finado [illegible] hoje, ás 16 horas, [illegible] do Santo Amaro.

♦

Aparicio Lima da Silva — Ante-hontem, á noite, succumbiu nesta capital, na residencia de seu cunhado sr. Horacio Velloso da Silva, o sr. Aparicio Lima da Silva, filho do Marechal José da Silva. Era o finado irmão dos srs. Aristheu e Orcelio Lima da Silva e da senhorita Deborah Lima e Silva, cunhado dos srs. Horacio Velloso da Silva e Carlos de Oliveira, residente em Limoeiro.

O enterramento foi feito hontem no cemiterio de Santo Amaro.

♦

Benedito de Oliveira — No Hospital Santo Amaro, onde se achava em tratamento estimulou-se ante-hontem, na sala de pensionistas o conhecido artista scenico Benedito de Oliveira que, sendo em muitas jornadas da nossa capital, estando ultimamente na direcção do scenico technico d'A Rua.

O morto era alvo e gozava de muita estima entre seus amigos e collegas.

Contava 45 annos. Deixou 3 filhos maiores.

Foi sepultado hontem pela manhã no publico cemiterio de Santo Amaro.

♦

D. Eugenia Macedo de Hollanda — No Hospital Portugueza, onde se submettera á melindrosa operação, succumbiu domingo ultimo, ás 9.10, a exma. d. Eugenia Macedo de Hollanda, esposa do sr. Alvaro Mendes de Hollanda, agricultor no municipio de Palmares.

Contando apenas 22 annos de edade, a pranteada enfeita era filha do sr. major Macedo Reis e irmã do revmo. padre Antonio Macedo, do sr. Gonzaga Macedo, tabellião publico em Palmares, e do sr. Nelson Macedo, alli tambem funccionario municipal.

O enterramento realisou-se á tarde daquelle mesmo dia no cemiterio de Santo Amaro, fazendo a encommendação do corpo o exmo. sr. d. José Pereira Alves, bispo de Natal.

♦

Francisco de Siqueira Cavalcanti — Ás 7 horas e 10 minutos da manhã de ante-hontem, em a sua residencia á rua das Calçadas, n. 196, nesta cidade, falleceu, em consequencia de hemorrhagia cerebral, o distincto e estimado cavalheiro sr. Francisco de Siqueira Cavalcanti, funccionario de categoria do Banco Agricola, ex-Banco do Recife.

Casado em primeiras nupcias com a exma. d. Maria Luiza de Mello Cavalcanti, já fallecida, deixou desse consorcio uma filha, a distincta senhorita Leocadia de Siqueira Cavalcanti, professora titulada e apreciavel pintora, presentemente na Italia a aperfeiçoar os seus estudos.

Do segundo matrimonio com a exma. d. Cherubina de Mello Cavalcanti não houve prole.

O extincto era um cavalheiro de peregrino caracter, credor das mais vivas sympathias e do mais bello conceito em os nossos circulos tendo echoado dolorosamente a noticia do seu prematuro trespasse.

Contava o sr. Francisco de Siqueira Cavalcanti 50 annos de idade.

A inhumação dos seus despojos foi feita hontem, ás 8 horas, na publica necropole de Santo Amaro, com a assistencia de avultadissimo numero de amigos do chorado morto.

♦

Cel. Manoel Duarte da Silva — Em sua propriedade "Ilha Grande", no municipio de Goyanninha, (Rio Grande do Norte), extinguiu-se a 20 do fluente, o sr. col. Manoel Duarte da Silva abastado industrial e proprietario naquelle municipio.

Deixa viuva a exma. d. Eulalia Salles Duarte da Silva e quatro filhos maiores, os srs. drs. Julio, Emilton e Emmanuel Duarte da Silva, o primeiro advogado e agricultor naquelle Estado e os dois ultimos engenheiros e funccionarios do ministerio da Agricultura, além do sr. col. Arthur Duarte da Silva, tambem agricultor no mesmo municipio.

O extincto era tio do sr. dr. Diocleto Duarte, deputado federal por aquelle Estado e nosso talentoso confrade de imprensa.

D. Maria da Conceição Carneiro Leão de Barros — Em consequencia de um derramamento cerebral, finou-se hontem, ás 11 horas, em a sua residencia, á rua do Capim, n. 111, a exma. d. Maria da Conceição Carneiro Leão de Barros.

Casada com o sr. dr. Ezequiel Lopes de Barros, promotor publico de Olinda, era irmã da exma. d. Ignacia Barreto Carneiro Leão, do dr. Pedro Augusto Carneiro Leão, director do "Lyceu Pernambucano", dr. Virgilio Marques Carneiro Leão, lente da nossa Faculdade de Direito e advogado no nosso foro, Manoel Marques Carneiro Leão, funccionario publico, aposentado, Antonio Pedro Carneiro Leão, advogado no Estado de São Paulo e cunhada do dr. Antonio Augusto de Vasconcellos proprietario no Estado do Ceará.

Esposa modelar, carinhosa irmã e dedicada amiga, gozava de geraes sympathias e justa admiração, sendo o seu desapparecimento bastante sentido.

Em signal de pezar o "Lyceu Pernambucano" tomou luto por tres dias e suspendeu as suas aulas por igual periodo.

A pranteada sra. não deixou filhos de seu consorcio.

♦

Telegrammas recebidos por pessoas de sua familia aqui residente, informam ter fallecido hontem, em Floresta, o abastado fazendeiro e proprietario sr. João Pires de Araujo Belfort.

Era casado com a exma. d. Alcina Torres de Carvalho Belfort.

Deixou seis filhos menores.

O extincto era genro do finado [illegible] Gonçalves Torres, antigo [illegible] de Floresta.

Serviço de escriptorio

Precisa-se de um rapaz para serviço de escriptorio, com pratica de machina de escrever. Exigem-se referencias. Quem não estiver em condições, é favor não se apresentar.

Cartas a "Oes", Posta Restante do "Diario".

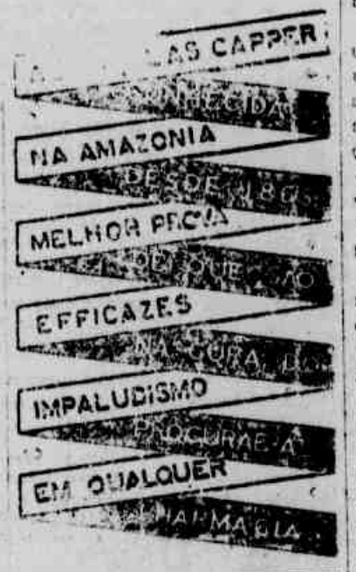

LIVROS E FOLHETOS

O DIREITO APPLICADO. — O sr. Baptista de Almeida, juiz municipal de Serinhaem, acaba de reunir numa brochura com o titulo de **O direito applicado**, as decisões por elle proferidas como juiz municipal de varias comarcas desde 1915.

O dr. Baptista de Almeida é um magistrado intelligente e estudioso. O seu livro é prefaciado pelo dr. João Paes de Carvalho Barros, procurador geral do Estado, que, do valor da colectanea se expressa com as seguintes palavras:

"Tem essa publicação não somente o conhecimento de um esforço muito bem empregado, como tambem a revelação de um espirito de justiça calmo e seguro, e ainda um subsidio proveitoso para todos os que se dedicam ao estudo do Direito. A collecção que adeante se vê contem trabalhos uteis nos que principiam e dignos da apreciação mesmo daquelles que, pela illustração e pelo talento, fazem a linha da frente nesse grande combate em que continuamente se procura supplantar o mal, resguardar a sociedade arremessos de interesses injustos, de ambições descabidas, dando a cada um o que realmente lhe couber, previnindo, evitando as acções que interrompem a realização do objectivo santo que visa implantar a ordem e a paz, punido, castigando aos que transgridem as normas para isso pre-estabelecidas, e ainda, mais nobremente, procurando, quando possivel, reslaurar no criminoso o homem socialmente util, transformando a propensão para a pratica do crime no desejo de cooperar para o bem social".

Scenas & Telas

CINEMA GLORIA — Para hoje está organizado um bom programma neste cinema do largo do Mercado, devendo ser exhibido o film **"Alma cabocla"**, em 9 actos, da "Paramount", do qual é principal interprete o artista Richard Dix.

Na téla ainda será focada a 4.ª serie d'**"O homem da meia noite"**, constando de 2 episodios e 4 partes, por James Corbett.

HELVETICA — Em primeira representação, será hoje encenada no Helvetica, pela Companhia Otilia Amorim, a revistinha **Brejeiricas**, de Grijó Sobrinho.

Por estes dias será levada á scena, no Theatro Helvetica, a revistinha **Lontejouiss**, dos irmãos Raul e João Valença, especialmente escripta para a Companhia Otilia Amorim que, com tanto agrado ali está fazendo uma temporada.

A CONQUISTA DA GUAYANA BRASILEIRA — Vinda no "Ibaimbo", com destino a este Estado, o senador paraense José Julio de Andrade, que traz, para ser passada nesta cidade, a fita natural **A Conquista da Guyana Brasileira**, sobre as bellezas da Amazonia.

Essa fita será provavelmente passada no theatro do Parque.

CINE-ODEON — A super-producção da "Fox-Film Corporation" — **A Verdade acima de tudo**, será exhibida hoje, nesse elegante cinema, na Casa Forte.

São seus protagonistas, Pauline Stark, Johnie Walcker e Rochliffe Tellowe.

Como complemento, será desenrolada a hilariante comedia em duas partes, **Professor de Natação**.

A orchestra, dirigida pela professora d. Stella de Azevedo, mereceu ante-hontem, elogio da grande assistencia, por ter executado, entre outros numeros, trechos de operetas.

SPORT

FOOT-BALL

CAMPEONATO DA CIDADE

Os jogos de ante-hontem

FLAMENGO X SPORT

Para uma assistencia, senão numerosa, pelo menos enthusiasmada, desenrolaram-se ante-hontem, no estadio da avenida Dr. Malaquias, as partidas de foot-ball entre os campeões "Sport Club do Recife" e "Flamengo Sport Club", de accordo com a tabella organizada e em vigor.

Os encontros entre os terceiros e segundos quadros não decorreram com muita animação, terminando por empates de 2x2 e 1x1, respectivamente.

A partida principal que teve inicio ás 16 horas e alguns minutos, desenvolveu-se da maneira sensacional, cada esquadra mais empenhada em conquistar a victoria para as suas côres.

A turma rubro-negra, regularmente uma ala mais forte e de organização mais segura das que possuimos, iniciou o jogo com muito impeto, de modo a infundir entre os seus affeiçoados uma acentuada esperança de victoria.

A turma alvi-negra que vem, nos ultimos tempos, se notabilisando por uma actuação efficiente na cidade, ao contrario do que se observava anteriormente, reagiu com segurança e com denodo nos primeiros ataques fortes do adversario, desenvolvendo um jogo bem orientado que, logo nos primeiros instantes, inspirou confiança.

Ao principio, os ataques da linha rubro negra tinham um impeto que, de algum modo, chegava a desnortear a defesa dos patativas, onde Pedro Sá e Fritz defendiam com arrojada perícia a barra que lhes estava a guardo.

Foi numa dessas incursões que o "Sport", alguns minutos após iniciado o jogo, marcou o seu primeiro ponto, por intermedio de Dubeux.

O feito do ponteiro rubro-negro como que desnorteou mais um pouco a defeza do "Flamengo".

A indecisão foi, porém, passageira, tornando-se equilibrado o jogo, assim se mantendo até o final do primeiro meio-tempo.

O segundo meio-tempo, iniciado após o descanço regulamentar, foi todo favoravel á turma alvi-negra que desenvolveu um jogo seguro, calmo, efficiente, tolhendo a acção do adversario que se esforçava em vão por lhe vencer a resistencia.

A linha alvi-negra, avançando sempre em passes curtos, coesa, disciplinada, ao campo do "Sport", logrou empatar a partida por intermedio de Pitota que recebera um bello passe de Cantinho.

Com essa conquista, pela actuação correcta da esquadra alvi-negra, pelo desanimo que attingiu ao team do "Sport", ninguem mais teve duvida sobre o resultado da partida e a opinião geral se punha ao lado do "Flamengo", cuja segurança no jogo despertava admiração de toda a assistencia.

Em pleno dominio, senhores do terreno, os ponteiros alvi-negros multiplicaram os seus ataques, conseguindo num delles, por intermedio de Bernardo, desempatar a partida, para estrepitosos applausos de seus affeiçoados que exultaram com a vantagem.

A esse tempo o jogo toma um aspecto impressionante. Os homens do "Flamengo" tornam-se, absolutamente, donos da situação, dominando completamente o campo adversario.

Afinal, de uma falta na area perigosa, o juiz pune com a pena maxima que, batida com calma e perícia, leva a pelota á rêde, garantindo o terceiro ponto para a esquadra alvi-negra.

Nessa emergencia, o "Sport" desorganiza-se. Alercon vae para a frente e Ary vem para a defeza, procurando reagir contra o dominio das patativas.

De um dos ataques que a linha dubro-negra ainda conseguiu organizar para vencer o adversario, Hermes, rebatendo mal, atinha a bola nas rêdes de seu club, elevando assim a contagem do "Sport", de modo a que, finda a partida sem mais incidentes nem vantagens para qualquer, verifica-se o resultado de 3x2, favoravel as côres alvi-negras, cuja victoria, muito merecida, deve servir de estimulo para a conquista de novos louros.

Actuou a partida o dr. Carlos Lins que se foi o contento.

NAUTICO X TORRE

No campo dos Athletas realisou-se o encontro entre as turmas do "Nautico" e as do "Torre", cujo resultado foi todo favoravel ao pavilhão rubro.

Pela contagem de 5x0, em favor do "Torre", terminou o jogo entre os segundos teams.

O jogo principal tambem terminou com a victoria do "Torre" pela contagem de 3x0.

O jogo entre os terceiros quadros não se realizou, por falta de juiz e da representação de [illegible] technica.

EQUADOR FOOT-BALL CLUB

Reune-se hoje em sessão ordinaria, em sua séde no Arruda, a directoria deste club, ás 19 horas, tendo em vista assumptos importantes, o presidente pede o comparecimento de todos os directores.

ROWING

LIGA PERNAMBUCANA DOS DESPORTOS NAUTICOS

Reune-se hoje a directoria desta Liga para tratar de varios assumptos de importancia, á hora e no local do costume.

Para este fim, o commandante Velho Sobrinho pede o comparecimento de todos os directores.

GOLF

AS MULHERES E O "GOLF"

O "golf" parecia ser um esporte em que os homens e as mulheres podiam competir em igualdade de condições, uma vez que nelle a destreza supera a força. Sem duvida tambem neste jogo a differença entre a melhor mulher e o melhor homem é tão sensivel e grande como em qualquer outro esporte.

Quando se perguntou a uma grande jogadora se acreditava que uma "golfer" podia vencer a um homem, respondeu:

"— São comparações ridiculas!"

E essa mulher tem um "drive" como um homem, pois pode lançar uma pelota mais longe que muitos delles, já que seu "drive" ordinario alcança 180 metros. Seus golpes se detem, sempre, entretanto, 50 ou 60 metros a menos que os masculinos em metro largo.

Essa é a razão porque um bom "golfer" vence a uma "golfer." Sua superioridade no "driving" — resultado do maior vigor e geralmente do maior "tining" — as fax possivel acercar-se do "green" com os seus primeiros tiros.

Não é somente no "drining", porem, que o homem é superior: tem melhor golpe final que as mulheres; seu jogo curto é melhor. As "golfers", com pouquissimas excepções, não golpeam suas adversarias com a mesma confiança que um homem. E' coisa rara, no "putting", arte do "golf" que não requer força e sim delicadeza do tacto, as sentis mulheres são desprezados pelos representantes masculinos.

Muito possivel é que as mulheres se desempenhem nos "linkes" com as desvantagens de seus temperamentos. O "golf" é um jogo que exige muita decisão e esta exige muita confiança. As mulheres nunca se distinguiram pela rapidez de concepção e pela serenidade. Esta falta sensivel deve ter alguma influencia, sobre o facto indiscutivel de que os homens vencem ás mulheres no "golf."

Eclipsando todas as graciosas pessoas que illustram as chronicas esportivas nestes ultimos annos, está Suzanne Lenglen, a famosa jogadora de tennis.

Ella não foi, por certo, a violeta humilde dos campos esportivos. Com seu temperamento inquieto de "prima dona" convencional unido a um sentido da publicidade que esquecerian muitos especialistas, a jogadora franceza logrou a attenção do mundo inteiro.

Velocidade de pés, pouco commum a uma mulher, golpes firmes, intelligencia superior, fez a sainha indescutivel do amadorismo feminino, até que ha alguns mezes assombrou o mundo com a declaração de que se fizera profissional e se dirigia para a America, com o fim de treinar sob a direcção de Charles Pyle. Lenglen é a mulher jogadora mundial, entretanto está longe de ser a pessoa que melhor joga tennis no mundo.

Disse que Bill Tilden a derrotou em "sets" amistosos sem ser preciso apagar-se no "sweater." O pequeno Bill Johnson e uma dezena de "sus" masculino poderiam superal-a.

Um medico com dôres de cabeça

Um medico que soffria de constantes dôres de cabeça, de causa ignorada, ficou são, usando algumas pitadas de rapé Bayer de Oxan. E' que esse medico soffria de uma rhinite espasmodica até então não diagnosticada.

O Oxan é um pó branco e perfumado, que tomado como rapé, determina uma esquisita frescura na mucosa nasal, no mesmo tempo que a descongestiona, proporcionando uma deliciosa sensação de allivio aos endefluxados.

Emfim, para se avaliar a preciosidade representada por esse rapé, só ha um meio certo e facil: — experimental-o.

ILEGÍVEL

MUTILADO

VARIAS

O TEMPO

Directoria de meteorologia do serviço federal:

Olinda — Das 14 horas, do dia 24, ás 14 de 25 do corrente:

O tempo continuou instavel, cahindo chuviscos no decurso do periodo. O céo esteve quasi encoberto. Soprou vento moderado havendo regular brilho solar. A temperatura sobiu ligeiramente registrando-se a maxima com 26°6; a minima com 22°6.

No Estado — Das 14 horas, do dia 24, ás 14 de 25 do corrente:

Goyanna — Tempo instavel com chuva e céo meio encoberto. Max 27°8; mini. 17°8.

Barreiros — Tempo máo com chuva todo periodo. Max. 26°6; min. 21°8.

Garanhuns — Tempo em geral instavel com chuva pela manhã e noite. Max. 22°8; min. 14°4.

Nazareth — Tempo ameaçador com chuviscos passageiros. Max. 26°8; min. 20°5.

Pesqueira — Tempo máo com chuvas intermittentes. Max. 21°0; min. 17°7.

S. Caetano — Tempo instavel todo periodo com chuvas. Max. 25°2; min. 18°2.

Em outros pontos — Das 14 horas do dia 24, ás 14 de 25 do corrente:

Aracaju' — Tempo instavel á tarde e máo com chuvas no resto do periodo. Max. 26°7; min. 21°7.

Maceió — Tempo instavel todo periodo com chuva. Max. 28°0; min. 21°8.

Ondina — Tempo geralmente máo com chuva. Max. 23°2; min. 20°8.

Parahyba — Tempo instavel com chuva á tarde. Max. 27°2; min. 20°8.

Natal — Tempo máo com chuva intermittente e vento fraco. Max. 27°4; min. 22°2.

Rio — Tempo em geral máo com chuva á tarde e relampagos á noite. Max. 22°6; min. 17°8.

— NOTA — Até ás 21 horas, do dia 5 não tinhamos recebido os despachos de Fernando.

*

O sr. governador do Estado recebeu, hontem, o telegramma seguinte:

"Com maior satisfação communicamos acaba Conselho Nacional Ensino approvar unanimemente parecer commissão ensino superior, relator Abreu Fialho, director Faculdade Medicina Rio, concedendo equiparação Faculdade Medicina Recife. Congratulamo-nos Estado seu illustre governador auspicioso acontecimento. (aa) — **Aloysio de Castro, Manoel Cicero, Abreu Fialho, Esmeraldino Bandeira, Lins e Silva e Octavio de Freitas**".

*

A renda da Alfandega de Santos, no mez de junho findo, bateu todos os recordes, não somente das suas como das demais arrecadações brasileiras, pois rendeu .. .. 45.101:359$779, sendo convertida em papel a quota ouro de .. .... 7.452:406$633.

*

De dr. F. Borges de Barros, director do Archivo Publico da Bahia, recebeu o nosso companheiro dr. Mario Melo:

"**Recebi o Diario de Pernambuco e li o brilhante artigo que v. escreveu sobre a necessidade da creação de um archivo publico no Recife.**

Levo os meus applausos á sua nobilitante idéa.

E' de notar que ese grande e importante Estado, tão rico de tradicções, scenario que foi de toda a campanha hollandeza e de tres grandes revoluções liberaes, ainda não possua um departamento para guardar os thesouros das suas brilhantes conquistas.

O seu artigo enthusiasmou-me extraordinariamente.

Não esmoreça: o seu trabalho chamando a attenção do governo será igual ao do saudoso Francisco Vianna, que se bateu pela creação do da Bahia.

Foram innumeros os obstaculos, mas a obra ahi está.

Agradeço, muito penhorado, a referencia que v. fez ao meu humilde nome.

Aguarda as suas ordens, o amigo e collega. — **F. Borges de Barros**".

*

De accordo com o disposto no artigo 14 do decreto numero 10145, de 5 de janeiro de 1889, remetteu a Delegacia Fiscal á Directoria da Despeza Publica do Thesouro Nacional o processo em que o conferente da Alfandega desta capital, Aprigio da Silva Mindello, pede pagamento, por exercicios findos, da quantia de 1:358$202 a que se julga com direito por haver servido como chefe do serviço de encommendas postaes, junto aos Correios, desta capital.

*

A Delegacia Fiscal, tendo em vista o processo encaminhado pela collectoria das rendas federaes em Timbauba, neste Estado, com o officio numero 44, de 25 de junho proximo findo, relativo á consulta feita pelo agente fiscal, do imposto de consumo no interior, bacharel Lydio Octavio Gomes da Silva, declarou ao respectivo collector que, por despacho de 11 do corrente mez, resolveu approvar a resolução da chefia exactoria.

*

Solicitou a Delegacia Fiscal do sr. general commandante da região militar, deste Estado, providencias no sentido de ser annexado a respectiva folha de pagamento ao processo em que d. Alice Cariry do Couto, esposa do segundo sargento do 21.° batalhão de Caçadores, estacionado nesta capital e auxiliar de escripta do Quartel General, Julio Bruno do Couto, solicita etapas para a familia. (Processo ficha A-4457).

*

O Departamento de Saude e Assistencia convida o inquilino do predio numero 8, á rua do Rozario, a comparecer á Secretaria Geral, dentro do prazo de 8 dias, afim de receber a intimação que lhe foi imposta por infracção do Regulamento Sanitario do Estado.

*

De accordo com a lei numero .. 1.358, em vigor, serão levados á praça, hoje, ás 10 horas, no deposito da Conceição Municipal do Recife, situado na cocheira da Limpeza Publica, no Pombal, para pagamento das multas, despezas e deposito, 2 cabras, 5 porcos, apprehendidos pela Correição, podendo ser entregues aos respectivos donos, até o momento da arrematação, uma vez que satisfaçam o pagamento das referidas despezas.

*

São convidados a comparecer á Secretaria Geral do Departamento de Saude e Assistencia, os srs. Loureiro Barbosa & Cia., afim de tratarem negocio de seu particular interesse.

*

Para se entender com o respectivo chefe, está sendo convidado a comparecer á secção central da Directoria do Expediente da Prefeitura, o dr. José de Sá.

*

Está sendo convidado a comparecer, com urgencia, ao Departamento Central da Directoria da Fazenda da Prefeitura, o sr. Antonio Nexes Mesquita, signatario da petição numero 3150.

*

Acha-se na Administração dos Correios um titulo, datado de 4 do corrente, pelo qual são concedidos quatro mezes de licença para tratamento de saude ao auxiliar da mesma Administração — Antonio Joaquim Barroso Braga.

*

A Secretaria da Justiça e Negocios Interiores poz em concorrencia, por edital, pelo prazo de dez dias, o preenchimento do cargo de juiz municipal da vara de orphãos da capital, entre os juizes da 3.ª entrancia.

*

O sr. secretario da Justiça e Negocios Interiores baixou, hontem, portaria, exonerando a professora Maria de Lourdes Galhardo, da regencia da cadeira de trabalhos manuaes do Grupo Escolar "Oliveira Junior", de Victoria e nomeando para substituil-a, effectivamente, a professora Ismaelita de Figueiredo Lima.

O 80.° anniversario da "Hamburgo-America"

Communicado da Associação Central Allemã para fomento do turismo.

A companhia de navegação "Hamburgo-America", a mais importante das empresas armadoras allemães (que em 1914 tinha chegado a ser, ao mesmo tempo, a mais importante do mundo) foi fundada por um grupo de commerciantes hamburguezes no dia 27 de maio de 1847 e cumpre portanto este anno o seu octogesimo anniversario. Com um par de barcos de véla iniciou então a "Hamburg-America" as suas carreiras entre Hamburgo e Nova York, e apenas dez annos mais tarde foram postos ao serviço os primeiros navios a vapor.

Em 1880 o registo bruto total dos 20 navios que formavam a fróta da companhia, não passava de 55.000 toneladas. Porem, menos de 25 annos depois, em 1914, cada um dos tres grandes transatlanticos "Imperator", "Bismarck" e "Vaterland", deslocava essa tonelagem.

A fróta da "Hamburgo-America" compunha-se de 200 navios com um deslocamento total de 1.360.000 toneladas e transportava por anno 646.000 passageiros e 8 milhões de toneladas de carga. Os seus navios cruzavam todos os mares e faziam escala em 400 portos de todos os continentes. Tal foi a obra gigantesca de Albert Ballin — o mais genial dos grandes armadores da nossa epoca. — fructo de 30 annos de labor incansavel, que a guerra aniquilou por completo. Depois de entregar aos alliados a quasi totalidade da sua frota, a "Hamburgo-America" encontrou-se a principios de 1919, de novo collocada, como em 1847, em situação de tornar a começar. Mas os resultados desta segunda tentativa foram ainda mais surpprehendentes e grandiosos, se é dado assim dizer, que os da primeira. Ao celebrar a companhia o seu octogesimo anniversario natalicio (e oitavo da sua reorganização), os navios da "Hamburgo-America" constituem uma modernissima frota de quasi um milhão de toneladas (cifra que será ultrapassada quando esteja terminado o programma de novas construcções) e o seu pavilhão flutua de novo em todos os mares. A marinha mercante allemã encontrou no sr. dr. Cuno, actual director da "Hamburgo-America", (que em dias difficeis occupou o cargo de chanceller do Reich) um digno successor de Albert Ballin.

Junta de Recursos das Eleições Municipaes

Reuniu-se hontem no edificio da Camara dos Deputados esta Junta, com a presença dos srs. Severino Pinheiro, Souto Filho, Jorge Corrêa e Epaminondas de Barros, tendo faltado o sr. José Hugo.

Presidiu-a o sr. Severino Pinheiro.

O sr. Souto Filho apresentou um relatorio sobre o recurso interposto contra o despacho do presidente da junta apuradora do Municipio de Afogados de Ingazeira.

Não havendo quem pedisse vista do mesmo, nos termos da lei foi a requerimento do sr. Epaminondas de Barros, pedido urgencia para ser o mesmo discutido, resolvendo a junta dar provimento ao recurso para julgar nullas as eleições procedidas nas cinco secções eleitoraes do municipio de Afogados de Ingazeira a 24 de abril ultimo, de accordo com a lei 1712, de 1925.

Nada mais havendo a tratar o sr. presidente levanta a sessão designando outra para o dia 3 de agosto proximo.

Protecção aos direitos individuaes

UM PROJECTO ASSIGNADO PELA COMMISSÃO DE CONSTITUIÇÃO E JUSTIÇA DA CAMARA

Foi apresentado e lido no expediente da Camara Federal o projecto abaixo, assignado na vespera, pela Commissão de Constituição e Justiça e apresentado pelo seu presidente, sr. Mello Franco:

O projecto está assim redigido:

"Artigo 1.° — Todo aquelle que fôr illegalmente privado do exercicio de um direito pessoal, turbado no mesmo exercicio, ou sob ameaça de o ser, por acto ou decisão de autoridade administrativa, poderá requerer á justiça um mandado de reintegração, de manutenção, ou prohibitorio.

Artigo 2.° — O pedido inicial deverá conter a indicação das leis que conferem ou asseguram o direito do requerente e a exposição circumstanciada dos factos de onde resulte que este direito está ameaçado, turbado ou que foi violado, com os documentos que ao mesmo requerente parecerem uteis, sendo-lhe facultado ainda indicar até tres testemunhas.

Artigo 3.° — Sobre as allegações e documentos do autor será obrigatoriamente ouvida a autoridade de que emanou o acto ou decisão, assignando-lhe o juiz o prazo de cinco dias, improrogaveis, para que preste informações, que poderão ser tambem documentadas.

Artigo 4.° — Se, em vista das allegações e da resposta (sem admittir mais discussão) achar o juiz que é certo e incontestavel o direito do requerente e que é manifesta a inconstitucionalidade ou a illegalidade do acto ou decisão administrativos, ordenará a expedição do mandato prohibitivo, de manutenção ou de reintegração no exercicio do direito ameaçado, turbado ou violado.

Artigo 5.° — No caso contrario, indeferirá o pedido, que não poderá mais ser renovado, sendo, entretanto, licito ao requerente intentar a acção summaria especial do artigo 13 da lei numero 221, de 20 de novembro de 1894, ou a ordinaria, como no caso couber.

Artigo 6.° — Concedido o mandato, a causa seguirá o dito summario das acções processorias.

Artigo 7.° — Do despacho que conceder o mandato caberá o recurso de aggravo de instrumento para o Supremo Tribunal Federal e, do despacho denegatorio do mandato, caberá o recurso de aggravo de petição.

Artigo 8.° — Se, afinal, a acção fôr julgada procedente, o juiz declarará inefficazes e carecedores de força juridica o acto ou decisão administrativos e officiará á autoridade de que estes emanaram, transmittindo-lhe immediatamente a sentença e arbitrando desde logo nella a indemnisação que se pagará ao offendido pelo prejuizo soffrido bem como a que, em caso de desobediencia da autoridade responsavel deverá ser paga, até que a lesão do direito violado seja reparada definitivamente pela revogação, pela dita autoridade, do acto ou decisão offensivos.

Artigo 9.° — Não realizará a concessão do mandado:

a) — se na data do pedido já houver decorrido mais de 30 dias da publicação, notificação ou communicação o acto ou decisão administrativos;

b) — tratando-se de impostos ou multas fiscaes, cuja cobrança se tenha de fazer judicialmente.

Artigo 10° — Quando a prova do direito, da ameaça, ou da violencia depender de documentos que tenham sido recusados pela autoridade, poderá o juiz, em vista da declaração explicita do interessado, requisital-o sob pena de desobediencia e multa de reis 500$000 a 5:000$000.

Artigo 11° — E' competente para esta acção o juiz da secção em que fôr estabelecida a autoridade cujo acto lhe deu causa.

Artigo 12° — A acção correrá com o Procurador Seccional respectivo, que será intimado da expedição do mandado, para interpôr os recursos que couberem e acompanhar a causa até final decisão.

Artigo 13° — O processo de que trata a presente lei será egualmente applicavel aos actos e decisões das autoridades administrativas dos Estados e dos municipios, sempre que a respectiva acção tenha de ser proposta no Juizo Federal, por ser fundada directamente em dispositivo da Constituição da Republica (artigo 60, letra "a" da Constituição Federal).

Artigo 14° — As custas do processo serão contadas em tres dobro a favor de quem soffrer a violencia, contra o responsavel pelo acto ou decisão de que ella emanou.

Artigo 15° — Além da responsabilidade criminal em que possa incorrer a autoridade de que tenha emanado o acto ou decisão offensivos do direito individual deverá resarcir á fazenda da União, do Estado ou do Municipio o prejuizo que lhes tenha advindo do dito acto ou decisão.

Paragrapho unico — Essa acção regressiva da União terá a forma executiva e será acompanhada da certidão da sentença que houver condemnado a Fazenda Nacional ao pagamento da indemnisação.

Artigo 16° — Em todos os casos em que um juiz ou tribunal, que conceder um dos mandados, de que trata a presente lei, verificar que houve, da parte do agente do Poder Executivo excesso, ou abuso de autoridade, deverá mandar dar vista dos autos do Ministerio Publico, para que offereça a denuncia, quando lhe competir, ou represente a quem fôr de direito, para se tornar effectiva a responsabilidade do referido agente.

Artigo 17° — Revogam-se as disposições em contrario".

Conselho Municipal do Recife

Effectuou-se hontem, na sala das sessões do Conselho, sob a presidencia do dr. Francisco da Costa Maia, com a presidencia dos conselheiros Democrito de Sousa, Renato Pimentel, Pedro Allain, Manoel Arão, José Noya, Horacio Saldanha, Antero Cavalcanti e Antonio Lucena a 36ª reunião da actual sessão ordinaria no corrente anno.

Lida pelo sr. secretario a acta da reunião anterior e posta a discussão e votação, foi sem contestação approvada.

O expediente lido e despachado constou de um officio do dr. secretario do prefeito, remettendo devidamente sanccionada a lei n. 1636; petição de Margarida Francisca do Bomfim requerendo perdão dos impostos que possa dever o predio n. 91 de sua propriedade á rua do Jardim.

Passando-se á ordem do dia foi lido e approvado em 2ª discussão e remettido á Commissão de Redacção o projecto de lei que autorisa o prefeito a conceder perdão de todo o debito que tem para com a municipalidade pela falta de pagamento de impostos de limpeza e biqueira da casa sita no becco do Sá Leitão n. 35, a Izabel Elisa Vergueiro dos Santos.

Nada mais havendo a tratar, foi levantada a reunião, sendo designada uma outra para hoje á hora regulamentar.

CONGRESSO DO ESTADO

SENADO

Effectuou-se hontem a 19ª sessão ordinaria sob a presidencia do sr. Julio de Mello.

Estiveram presentes os srs. Julio de Mello, Gonzaga Maranhão, Epaminondas de Barros, Fabio de Barros, Thomé Gibson, Severino Pinheiro, Henrique Havier, Mario Castro, Paulo Cavalcanti, Archimedes de Oliveira e Davino Pontual.

E' lida a acta da sessão anterior, e, não havendo impugnação nem reclamação, approvada.

O sr. 1° secretario procede á leitura do seguinte expediente:

Officio do 1° secretario da Camara dos srs. deputados, remettendo por copia os pareceres ns. 38, 44, 45 e 46 daquella Casa, deste anno.

Passa-se ao expediente do sr. 2° secretario.

São lidos, indo á imprimir, quatro pareceres da 3ª commissão sob ns. 20 a 23, opinando pela approvação dos decretos constantes dos mesmos pareceres, os quaes já foram approvados pela Camara dos Deputados.

Na hora do expediente o sr. Archimedes de Oliveira apresenta e justifica, enviando á Mesa um projecto concedendo o prazo de 90 dias para pagamento sem multa de todos os impostos atrazados, o qual é considerado objecto de deliberação na forma do Regimento, e remettido á 3ª commissão.

Não havendo mais quem queira usar da palavra, na hora do expediente passa-se á ordem do dia.

Constando esta de trabalhos de commissões e nenhum havendo sobre a mesa, o sr. presidente declara encerrados os trabalhos e levanta a sessão, depois de ter designado a seguinte ordem do dia para hoje: 2ª discussão dos projectos ns. 3 (serviço de Algodão), 4 (imposto de transmissão deste anno e 23 de 1926 (escola de aviação), todos da Camara e trabalhos de Commissões.

CAMARA

Realizou-se hontem, á hora regimental, a 22ª sessão ordinaria da Camara, sob a presidencia do sr. cel. José da Silva Loyo Neto, tendo comparecido os srs. André Gomes, Arthur Lundgren, Angelo Jordão, Arruda Falcão, Antonio Clementino, Affonso Baptista, Anisio Galvão, Coaracy de Medeiros, Carlos de Lima, Fraga Rocha, José Domingues, João Cleophas, Julio Filho, Jorge Corrêa, Loyo Neto, Loreto Filho, Rangel Moreira e Souto Filho.

E' lida a acta da sessão antecedente e, não havendo impugnação nem reclamação, approvada.

O sr. 1° secretario procede á leitura do seguinte expediente:

Officio do sr. secretario da Agricultura encaminhando uma mensagem do sr. governador do Estado, submettendo á apreciação da Camara a abertura de nova concurrencia para alienação da usina Fret Caneca — A' Commissão de Fazenda e Orçamento.

Officio da Secretaria do Senado, remettendo um exemplar do decreto do Congresso Legislativo do Estado, sob o n. 213 — Archive-se.

Convite da Academia Recifense de Letras, convidando a Camara para assistir á posse do dr. João Eustachio Pereira — Inteirada.

Petição das professoras Olindina Alves Monteiro e Luzia Belmira Monteiro de Azevedo, solicitando licença — A' Commissão de Instrucção e Saude Publica.

Officios das Prefeituras Municipaes do Cabo, Brejo e Exu', remettendo documentos relativos a receita e despeza do exercicio 1926 — A' Commissão de Contas e Negocios Municipaes.

Petição de Manoel Pedro da Cunha & C., Loureiro Barboza & C., Martins & Canuto, Motta Irmãos & C., A. Jovino da Fonseca & C., Leonidas Barboza, Emygdio d'Angelo e Marques & Tavares, requerendo pagamento de impostos apenas de 5 % para o embarque de 15.270 saccos de café — A' Commissão de Fazenda e Orçamento.

Petição de Josepha Alexandrina da Costa Barros, requerendo percepção de monte-pio — A' mesma Commissão.

Vêm á mesa, lidos e approvados os pareceres ns. 50 e 51 da Commissão de Fazenda e Orçamento, o primeiro pedindo que seja ouvida a Secretaria da Fazenda sobre a petição de d. Maria Francisca do Bomfim, e o segundo que seja ouvida por intermedio do Secretaria da Fazenda, a Recebedoria do Estado a respeito de petição de d. Maria Clara da Conceição.

Vêm á mesa, são lidos e approvados os pareceres ns. 52, 53 e 54 e 55 da Commissão de Contas e Negocios Municipaes, approvando as tres primeiras as contas dos Municipios de Jaboatão, Pedra e Pau d'Alho e ultimo devolvendo ao Municipio de Gamelleira os respectivos documentos afim de serem regularisados.

Não havendo quem queira usar da palavra na primeira hora da sessão, passa-se á ordem do dia.

Submettida á 3ª discussão o projecto n. 17, de 1916, do Senado, regulando a conservação das florestas, pede a palavra o sr. Antonio Clementino e envia á mesa o seguinte requerimento: "Requeiro que o projecto n. 17, de iniciativa do Senado, sobre a exploração e a conservação das florestas, vá a 2ª Commissão. S. s., em 25 — 7 — 927 — *Antonio Clementino*".

Lido, apoiado e submettido a discussão, é approvado sem debate.

Nada mais havendo a tratar o sr. presidente levanta a sessão designando antes a seguinte ordem do dia para hoje: Trabalhos da Commissões.

ULTIMA HORA

Pela "Western Telegraph"

Serviço especial do "Diario de Pernambuco"

INTERIOR

RIO, 25 — Sabe-se, aqui, que o sr. Affonso de Camargo adiou a sua viagem á Europa, até que se realizem as eleições presidenciaes do Estado do Paraná.

—

RIO, 25 — O deputado Mauricio Medeiros tratou, hoje, na Camara, do Instituto de defesa do café, criticando a acção do governo.

Na ordem do dia, foram votadas materias avulsas.

—

RIO, 25 — E' esperado aqui, amanhã, monsenhor Aloysio Mazella, representante da Santa Sé.

—

RIO, 25 — Na sessão do Senado, o sr. Antonio Moniz pediu a approvação de um voto de pezar pelo fallecimento do sr. Henrique Autran, director do Serviço de propaganda sanitaria.

Em seguida, foram discutidos varios projectos.

—

RIO, 25 — O "Jahú" foi rebocado hoje, ás treze horas, para a praia do Flamengo, donde levantará vôo, deixando de alçal-o em virtude do mau tempo reinante.

—

RIO, 25 — Dentro de oito dias, deverá ser iniciado, na primeira vara, perante o juiz Olympio Albuquerque, o julgamento dos revolucionarios de Copacabana, de 1922.

O juiz officiou ao ministro da Justiça pedindo informações sobre as residencias dos denunciados e, sendo estas desconhecidas, o jury correrá á revelia.

—

RIO, 25 — A igreja rumaica orthodoxa realizará, amanhã, solennes exequias, em suffragio da alma do rei Fernando da Rumania.

—

RIO, 25 — O Conselho Municipal reconheceu e proclamou intedente pelo segundo districto o sr. J. J. Seabra.

O sr. Mauricio de Lacerda pediu o praso de dez dias para apresentar parecer sobre as eleições do primeiro districto, em que se apresenta como contestante o sr. Brenno Santos.

—

RIO, 25 — Está correndo, pela 2.ª delegacia auxiliar, um inquerito contra o commissario Virgilio Ferreira, que negociou a liberdade de um preso, pela importancia de quatrocentos mil réis.

—

RIO, 25 — Está sendo esperada, aqui, a divisão franceza, composta do cruzador "Lamotte Picquet" e da torpedeira "Jaguar".

O ministro da Marinha tomou varias providencias, para que os marinheiros francezes sejam recebidos com as honras devidas.

A Marinha recepcionará o chefe da divisão, almirante Pirot, e a officialidade, no "Club Naval".

—

RIO, 25 — A bordo do "Commandante Alcides", deverá viajar amanhã, com destino a Alegrette, no Rio Grande do Sul, o coronel Euclydes de Figueiredo, que vae assumir o commando da 3.ª Brigada de cavallaria.

—

RIO, 25 — O individuo William Mach Erbanck foi preso, hontem, á noite, quando forçava uma das portas do edificio da Camara dos deputados.

Interrogado na policia, declarou ser official da 2ª linha do Exercito, exhibindo uma caderneta assignada pelo sr. Epitacio Pessôa.

William Mach, que é capitão do 198° Batalhão de Caçadores, de Nova Friburgo, explicou o motivo porque pretendia forçar a porta.

—

RIO, 25 — A directoria da Cruz Vermelha offereceu, hoje, no "Jockey Club", um almoço, á sra. Idalina de Araujo Porto-Alegre, em signal de regosijo, por lhe ter o Comité Internacional de Genebra conferido a medalha destinada ás enfermeiras benemeritas.

—

RIO, 25 — Em virtude de haver terminado o praso da licença em cujo goso se achava, reassumiu, hoje, o exercicio de suas funcções, o sr. Francisco Chagas, auditor-corregedor militar.

—

RIO, 25 — O sr. Norival de Freitas apresentou á Camara um projecto, concedendo matricula gratuita no Collegio Pedro II, aos filhos dos funccionarios federaes que satisfaçam as exigencias regulamentares.

—

RIO, 25 — O sr. Mauricio de Lacerda apresentou, no Conselho Municipal, um projecto que manda accrescentar ao Regimento um dispositivo, creando uma commissão permanente, de tres membros, para fiscalizar e dar parecer sobre questões de trabalhadores do commercio, industria, lavoura e operarios municipaes.

—

RIO, 25 — O deputado Salles Filho apresentou á Camara um projecto organisando o serviço de veterinaria da Policia Militar, constando do quadro um capitão, um 1° tenente, dous 2os tenentes, um 1° sargento, dois 2os sargentos e seis cabos.

—

RIO, 25 — Depois de approvado pelo ministro da Guerra, vae ser publicado no boletim do Exercito o programma das provas do concurso de selecção de sargentos para a matricula á "Escola de Aviação Militar".

—

MERCADO DO RIO

RIO, 25 — Mercado de cambio:

Os bancos saccaram hoje, ás taxas de 5 13|16 d. á vista, e 5 57|64 d. a praso.

O mil réis ouro foi cotado a 4$620.

Assucar: Entraram 4.644 saccos e sahiram 5.595.

Stock: 130.730 saccos.

Movimento da Bolsa: — offertas de julho a dezembro, respectivamente, a 608000, 558600, 498800, 468000, 458000 e .... 458500, com compradores, a .. 578000, 558000, 488800, 468000, 448500 e 448500.

Algodão: Não houve entradas, tendo sahido 634 fardos.

Em deposito existem 24.564 fardos.

Movimento da Bolsa: — offertas de julho a dezembro, respectivamente, a 348400, 348600, 348600, 348600 e 348700, com compradores, a 338700, 338700, 348000, 338900, 348300 e .... 348200.

Café: Entraram 8.039 saccos e sahiram 11.448.

O stock existente é de 226.209 saccos.

Movimento da Bolsa: — offertas por dez kilos, de julho a dezembro, respectivamente, a 238300, 228500, 228200, 248900, 218700 e 258500, com compradores de julho a outubro, a ... 238100, 228475, 228100 e .... 218700.

Os diversos typos desde tres até oito foram cotados a .... 368400, 358800, 358200, 348600, 348000 e 338400.

EXTERIOR

MADRID, 25 — Um auto-omnibus virou hoje numa curva, despenhando-se de grande altura, morrendo cinco pessôas, além de seis que sahiram gravemente feridas.

—

MADRID, 25 — O governo está vigilante devido ao movimento syndicalista rebentado em Barcelona e com proporções desusadas.

A "New Service" soube que o governo suffocará qualquer demonstração syndicalista ou qualquer movimento que perturbe a ordem publica ou economica.

Desde hontem, em Barcelona, tem havido peturbações em consequencia das uniões syndicalistas recusarem acceitar pareceres dos artistas na questão dos syndicatos locaes.

Tem-se registrado innumeras prisões.

—

PARIS, 25 — A conhecida actriz Lina Cavalieri, uma das mais formosas mulheres de theatro, obteve divorciar-se de seu marido Lucien Muratori.

Entrevistada, disse ao jornalista:

"Volto para a minha alegria, com toda a liberdade. Raramente as artistas são bem succedidas com o casamento. Tenho os maiores planos para continuar a minha carreira interrompida. Assim que Muratori siga seu rumo, irei para Roma, a fim de continuar os meus trabalhos artisticos.

—

PARIS, 25 — Procedente de Rumania chegou aqui uma commissão de technicos politicos de varias facções que vêm conferenciar com o principe Carol, sobre a questão do throno.

A commissão rumaica assistiu hontem, na Egreja Orthodoxa ás exequias que o principe Carol mandou celebrar, em suffragio da alma do seu genitor, o rei Fernando.

Sabe-se aqui, apezar do sigilo, que o principe Carol não praticará nenhum acto que estabeleça lucta politica na Rumania, afim de coroar-se imperador, mas, se as circumstancias eventuaes fizerem perigar a corôa, de accordo com a maioria politica Carol voltará a Bucarest, para evitar á familia, a perda da realeza.

—

LONDRES, 25 — De Dublin:

Após longas investigações para a descoberta do assassino de O'Hyggins, a policia prendeu dez individuos, convicta de que dentre os mesmos está o autor.

—

LONDRES, 25 — Telegrapham de Southampton que o aviador Courtry adiou novamente o vôo transatlantico devido ás pessimas condições do tempo.

—

GENEBRA, 25 — Em virtude de ameaças anonymas recebidas pelos delegados norte-americanos á conferencia de desarmamento e pelo consulado dos Estados Unidos daqui, a policia estabeleceu uma guarda especial para vigiar os referidos delegados e o consulado.

Acredita-se que o caso se prende á questão dos indigitados anarchistas Sacco e Vansetti.

—

VARSOVIA, 25 — A policia descobriu hontem, depois de grande trabalho, um complot com ramificações em varios pontos do paiz.

Foram effectuadas numerosas prisões, estando as autoridades vigilantes.

Os jornaes publicam o resultado das diligencias policiaes, dizendo que o complot traria a segurança da Gallicia polaca, da Ukrania, que seriam transformadas em republicas sovieticas.

—

PRAGA, 25 — Informam da Gallicia que as autoridades continuar a effectuar prisões.

Sabe-se que estão envolvidos no caso varios agentes russos que traziam elementos para o complot descoberto.

—

BUCAREST, 25 — A pezar da transformação politica por que passou o reino com a morte do chefe do Estado, o paiz está em completa calma e o povo satisfeito com as medidas tomadas.

—

WASHINGTON, 25 — Communicam de Boston:

Vanzetti continúa a greve da fome.

Sabendo que Sacco havia recusado alimentar-se, o carcereiro tentou fazer que Vanzetti se alimentasse, insinuando-lhe que Sacco enlouquecera em consequencia da fome.

A argucia de dois anarchistas descobrio o "truc" do carcereiro.

Ambos os condemnados continuam a greve da fome.

O director da prisão diz que o estado dos grevistas é satisfactorio.

—

NEW YORK, 25 — De Boston:

Não foi ainda decidida a questão Sacco-Vanzetti.

A' tarde o sr. Fuller visitou novamente Vanzetti conversando durante muito tempo.

Espera-se que dará solução ao caso muito em breve.

ILEGÍVEL

O combate ás pragas

O professor dr. Karl Escherich, da Universidade de Munich, no 89.º congresso de naturalistas allemães que se reuniu em Dusseldorf, fez uma notavel prelecção intitulada "O combate moderno aos animaes nocivos".

Não resistimos deixar de traduzir a introducção desse trabalho que foi lido perante uma assembléa de mais de 4.000 scientistas.

Eis em summa o que foi por elle dito:

"No anno passado (1925) as pragas das videiras, só no Palatinado, reduziram a colheita de 2/3, o que representou um prejuizo de cerca de 20 milhões de marcos (40.000 contos).

A lagarta das fructas destróe ou damnifica 2/3 das fructas, o que diminue as colheitas de 1 1/2 milhão de toneladas, podendo-se calcular o prejuizo em 100 milhões de marcos (200.000 contos ao cambio actual).

O "Maikaefer" (besouro que apparece em maio) causa na Austria um prejuizo annual de 20 a 25 milhões de shillings (de 24.000 a ... 30.000 contos) e na França de 250 milhões de francos ouro a 1 bilhão nos annos de grandes surtos .... 40.000 a 160.000 contos).

A "Phylloxera", esse insignificante insecto subterraneo, na França, em 15 annos destruiu 600.000 hectares de vinhedos no valor de cerca de 13 bilhões de francos (cerca de 2 milhões de contos).

Os dados sobre o total dos prejuizos causados pelas pragas na Allemanha infelizmente nos faltam.

A avaliação desses prejuizos, na França, servem, até certo ponto, de base para um calculo na Allemanha.

O Ministerio da Agricultura francez, em 1913, publicou que as pragas das lavouras causavam annualmente entre 4 e 5 bilhões de francos ouro (640.000 a 800.000 contos).

Nestes calculos foram considerados só os prejuizos directos pela diminuição das colheitas, sem considerar os indirectos que acarretam prejuizos a mais, que sem duvida são ainda maiores do que os directos.

Dependem da producção do sólo innumeras existencias da grande industria e do grande commercio, do pequeno operario e do jornaleiro.

Grande parte das colheitas são destruidas pelas pragas, reduzindo consideravelmente os resultados apurados, o que reflecte nas arrecadações de impostos, affectando as finanças da Nação.

Um exemplo frisante dos ultimos tempos é a broca do café no Brasil que, com o seu repentino apparecimento ameaçou, a tres annos, tornar-se uma verdadeira catastrophe que abalaria as finanças nacionaes, fazendo temer uma funesta crise em todo o paiz.

Deduz-se que o combate ás pragas é um problema economico de magna importancia.

Apezar disso, na Allemanha, até pouco antes da guerra pouco interesse despertava quanto á sua pratica e tambem por parte das autoridades e scientistas não lhe era dada a devida attenção.

Considerava-se o combate aos animaes nocivos, com poucas excepções, por exemplo nas florestas, como coisa insignificante ou como que um esporte, cabendo aos particulares, exercido por uns e não por outros. Hoje, ao contrario, reconhece-se a sua importancia em dilatado circulo, sendo considerado como um capital factor da producção do sólo.

O primeiro impulso dado para essa mudança de opinião, fazendo apreciado o seu valor, começou com a fundação da **"Sociedade Alleman de Entomologia Applicada"**, em 1912, em Bremen, no congresso dos zoologos. O principal problema dessa sociedade foi despertar na Allemanha a sciencia e a pratica para esse terreno então desprezado e tambem fazer nascer e instigar o interesse geral.

As necessidades trazidas pela guerra vieram abrir os olhos daquelles que antes não queriam vêr. Vieram mostrar como nós trabalhavamos esperdiçadamente.

O mais aconselhado no momento, então, foi naturalmente estender immediatamente as superficies cultivadas, a melhoria dos methodos de cultura e das especies das plantas cultivadas, e assim por diante.

Todos esses esforços têm o seu limite e necessitam de dilatado espaço de tempo para a sua realização.

Afinal a attenção geral voltou-se para o verdadeiro caminho que sem grandes gastos e sem augmento das superficies cultivadas, em tempo proporcionalmente curto, conduziria a um notavel augmento da producção geral dependente do sólo. Essa orientação chama-se: "O combate ás pragas".

"Não colhemos o que semeamos e o que cultivamos, porém, apenas as sobras do que os inimigos das plantas nos deixam".

Foi preciso que viesse a guerra mundial para que essa phrase de um dos nossos mais experimentados investigadores, **"Stellwaag"**, convencesse todos dessa grande verdade.

Não é só o combate ás pragas que interessa actualmente á economia da nação, em primeira plana, mas, o que é mais positivamente importante, é "o constatado augmento das pragas animaes no ultimo decennio". A sua progressão, por toda a parte, vae em avanço maior para umas e menor para outras culturas, para algumas de um modo assustador. Basta referir os insectos nocivos ás videiras e ás florestas.

A lagarta dos pinheiros a dois annos atacou cerca de 500 mil hectares de pinheiraes, causando a morte de enorme numero de arvores.

Ha pouco outra lagarta destruiu na Bohemia cerca de 200.000 hectares dessas florestas.

Antigamente tinhamos catastrophes causadas por insectos nas nossas florestas, porém, da extensão das actuaes, não conhecíamos na Allemanha.

Entre uma e outra calamidade, nos tempos passados, o lapso de tempo era maior, emquanto que actualmente uma succede-se á outra.

O governo bavaro mandou levantar uma estatistica dos ultimos cem annos referente ao augmento das calamidades nas florestas em relação aos prejuizos causados, tendo-se verificado que a sua frequencia se ameúda de decennio em decennio e os prejuizos cada vez mais avultam.

Se indagarmos das causas da progressão das pragas entramos em terreno summamente complexo.

Se por emquanto estão pouco esclarecidas as causas, podemos entretanto indicar alguns dos principaes factores: em primeiro logar a sempre crescente intensificação da producção do sólo baseada nas extensas monoculturas.

Este ponto merece um estudo especial.

Como causa mais evidente das grandes monoculturas estarem expostas aos perigos de infestações pelos insectos nocivos, aos leigos parecerá que é pelo facto dos insectos encontrarem fartura de alimentação. Essa fartura não é a causa primordial, devendo ella ir ser procurada noutro plano.

Para conceber o complexo das causas temos que partir do ponto de vista da vida em conjuncto determinado de varios seres num determinado espaço.

A floresta, por exemplo, não se compõe somente das arvores que lhe dão o caracteristico, mas, tambem, de um grande numero de outros cor-

por organizados, tanto vegetaes como animaes. Em todas florestas existe a vegetação que forma o subosque e a rasteira, e, ainda, uma fauna formada de uma infinidade de animaes de todas as especies, desde a caça de pello até as lagartas, as brocas dos troncos, os minusculos pulgões e os microscopicos acarinos que povoam a folhagem cahida.

Todos esses organismos reunidos formam o conjuncto que deve ser concebido como **"floresta"**.

Numa matta sem pragas, cada organismo está de tal modo um destinado ao outro, em relação á sua multiplicação, que todos os membros dessa vida commum da **"floresta"** se equilibram, logo que cada especie de planta e cada especie de animal encontra um determinado meio para a sua existencia. Neste caso a vida em bloco encontra-se num estado harmonico, ou, como se diz, num estado de equilibrio.

Essa harmonia só se mantém por uma constante destruição por factores meteorologicos ou por reciproco **contrôle** de cada membro desse conjuncto de sêres.

A multiplicação das brócas das arvores, por exemplo, em parte mantida em cheque por certos passaros que se alimentam das suas larvas e das suas nymphas, extrahindo-as das cascas das arvores.

As lagartas das frondes são dizimadas por varios parasitas, moscas e vespas, que se multiplicam com o sacrificio de milhares dellas.

O **contrôle** mutuo é da maior importancia para a vida commum: se falha a acção de um unico dos membros da communhão, de modo a outro se poder multiplicar, pode-se dar uma perturbação na harmonia.

Essa perturbação é maior e mais prejudicial á vida commum quanto maior fôr a importancia do membro desapparecido, em relação ao conjuncto.

Se os alicerces forem destruidos derroca o edificio, tudo soterrando sob suas ruinas.

Se num pinheiral sem pragas, por exemplo, faltar o controlador da multiplicação de uma certa lagarta, toda a floresta pode vir a ser por ella destruida.

Por quaes outros factores pode dar-se a multiplicação de uma das especies das pragas animaes?

Sem duvida mais commummente nascidas do **"choque"** das condições meteorologicas, por exemplo de um verão excepcionalmente quente e secco, porém, o progresso da praga, o seu auge na curva ascendente da sua multiplicação, a sua duração, etc., dependem na maior parte do contrôle reciproco.

No caso citado dos pinheiraes, por exemplo, são os principaes elementos controladores os que vivem das lagartas. A maioria dos parasitas não têm um só alimento exclusivo, isto é, proliferam a expensas de varias especies de lagartas. Dahi, o exercito permanente de parasitas uteis de uma floresta, maior será tanto maior fôr a variedade de lagartas, dependendo estas da variedade das plantas.

Nos pinheiraes que cobrem grandes áreas da Allemanha do Norte as especies de pragas são reduzidas, bem como o exercito dos parasitas; assim, pois, os animaes uteis, muito menos numerosos do que numa floresta mixta com o seu subosque, no qual existe uma vida activa de muitos e variados animaes, os quaes ahi encontram meios de facil subsistencia.

Muitos parasitas têm um desenvolvimento mais rapido do que os seus hospedeiros; emquanto que as borboletas dão uma geração annual, os parasitas das suas lagartas dão duas e tres, neste caso a segunda e terceira gerações de parasita são obrigadas a procurar lagartas de outras borboletas. Nas florestas mixtas ha facilidade de encontrarem esses hospedeiros occasionaes, o que se não dá numa floresta uniforme, dahi serem os parasitas muito mais numerosos nas florestas mixtas, dos apparecendo mesmo certas especies dellas nas de uma só essencia.

Considero a existencia de hospedeiros occasionaes como um dos pontos importantes para uma maior immunidade, como existe nas florestas mixtas.

Estou certo que venha da grande extensão das florestas uniformes em que se transformaram as mixtas, o espantoso augmento dos insectos nocivos a essas florestas.

As monoculturas estabelecem para as pragas um mundo todo outro do que o natural, identico para a sua vida como se fossem transplantadas para um paiz estranho.

O mesmo que succede com as florestas, succede com as outras monoculturas, na pomicultura, na viticultura, etc.

Na viticultura de anno para anno o combate ás pragas absorve a maior parte do esforço cultural.

Em outros paizes onde avinha é cultivada menos intensivamente, onde deixam nellas crescer hervas damninhas, como na Italia, por exemplo, o ataque das pragas é menos activo.

Chegamos á conclusão de que o augmento das pragas, em grande parte, vem sendo occasionado pelos methodos de cultura que são praticados sem consideração para com as necessidades biologicas, com o unico fito de conseguir grandes colheitas.

Deve-se, portanto, investigar se é possivel criar uma barreira ao augmento sempre maior de pragas por meios biologicos, isto é, de modo a alterar os meios onde ellas proliferam, tirando-lhes o necessario á sua vida, ou, pelo menos, peorando as condições da sua existencia, fazendo com que percam o caracter de pragas.

Todos os esforços nesse sentido se enfeixam no **"combate biologico"**.

O caminho a seguir mais indicado seria: "O abandono da monocultura, voltando á pratica das culturas mixtas".

Em seguida o professor Escherich discutiu os methodos biologicos, os mecanicos e os chimicos de combate ás pragas.

Terminou a sua notavel prelecção fazendo um appello a todos os naturalistas presentes para em bem da nação, do povo e da economia geral, fossem tomadas em consideração as proposições que apresentou.

RADIO-ELECTRICIDADE

Suponhamos que um amador da radio telephonia, desejoso de apreciar sua casa as boas irradiações do Club Radio resolva abrir os cordões da bolsa e dispender uma certa quantia para acquisição de um apparelho. Trata-se de um amador que já ouvira musica e que ambiciona escutar "bôa musica", e não uns sons musicaes que dariam talvez impressão perfeita de um "jazz-band", mas nunca de bôa musica. Além disso, admitta-se que o amador esteja rodeado por sua familia aos serões (muitos dirão que estamos imaginando uma familia dos bons tempos de 1830) e portanto um bom "alto-falante" torna-se impreciendivel.

Primeiramente vejamos quaes as caracteristicas exigiveis de um bom conjuncto receptor de radio telephonia: são ellas: "selectividade", sensibilidade" e finalmente a "qualidade dos sons musicaes emittidos. Diz-se que um dado apparelho é "selectivo" quando o mesmo consegue receber "apenas" uma certa estação emissora isto quando outras, funccionando com comprimentos de onda ligeiramente differentes, estão emittindo simultaneamente. Um apparelho "sensivel" é um apparelho capaz de receber uma certa estação emissora collocada a grande distancia. Finalmente a "qualidade" dos sons emittidos até é bôa quando um entendido em bôa musica fica satisfeito com a audição de uma orchestra de um piano, ou da voz humana no canto: é preciso portanto, que todas as "nuances" musicaes que constituem o timbre sejam reproduzidas com fidelidade.

Por emquanto temos apenas em vista o amador da radio telephonia que habita Pernambuco (Capital), e não o do interior do Estado: para este as condições são completamente diversos, e, para proceder com methodo, forçoso é consideral-as mais para diante.

Na escolha de um apparelho de radio telephonia é evidente que o preço é um factor importantissimo. Um amador que disponha de recursos, isto é, resolvido, a gastar "alguns contos", pode comprar um super-heterodyno ou um neutrodyno. Existem apparelhos deste typo de reputados fabricantes e que satisfazem todos os requisitos acima apontados. O seu preço, porém, torna-os inaboraveis á maioria dos que se interessam pelo radio; e não foi com o intento de permittir a um pequeno numero de ouvintes de escutar suas irradiações, que se fundou em Pernambuco o Radio Club que tem o fito de diffundir a cultura de toda á especie no seio da massa popular. Felizmente para a maioria ha meios mais economicos de ter em casa uma audição de radio telephonia "de excellente qualidade" sem a acquisição de um apparelho de preço muito elevado.

Para ouvir o Recife na capital (como é a nossa hypothese de partida), apparelhos com duas ou tres lampadas, adquiridos já promptos ou montados pelo proprio amador (a que não exige conhecimentos technicos nem alta habilidade manual) custando complicios algumas centenas de mil réis, permittirão uma audição muito acceitavel para um apurado ouvido musical.

Nem em verdade, aconselharíamos a compra de um mentrodryno ou de um superheterodino porque com elle ouviria optimamente o Radio Club e hypotheticamente — Rio de Janeiro, São Paulo e Buenos Aires, emquanto o sr. Tito Xavier fabrica aqui receptores elegantes, de bôa qualidade capazes não só de ouvir o que aquelles ouvem como *com a certeza* de ouvir tambem as estações de ondas curtas da America do Norte, da Hollanda, do Canadá e quantas se venham a fundar, com a simples operações de trocar jogo de bobinas de maior enrolamento por outro de enrolamento menor.

A mais simples receita para quem não pode gastar de 600$ a 800$ que é quanto custam esses receptores de 2 a 3 valvulas, consiste em usar um detector de crystal ou carborundo combinado com um simplificador de duas ou tres lampadas.

Para terminar, ainda algumas considerações geraes sobre a recepção na radio telephonia. Uma bôa recepção depende de diversos factores e nunca pode haver segurança completa de conseguil-a. Depende, primeiramente da estação emissora: existem varias estações emissoras na America do Sul que se podem considerar perfeitas no estado actual da radio-technica. Depende, em segundo logar, do apparelho receptor, e, como acima dissemos, os ha de primeira qualidade. O factor humano tambem desempenha na recepção um papel importante: é claro que um habil operador tirará de um dado apparelho resultados que um principiante não alcançará.

Depende, finalmente, das "condições atmosphericas" reinantes entre transmissor e receptor. Não sendo estas favoraveis a recepção de grande distancia (Buenos Aires, por exemplo) será "por completo" impossivel, por melhores que sejam emissor e receptor usados, por maior que seja a pericia dos operadores. Um observador munido de um magnifico oculo de alcance, procurando, no meio de uma densa cerração, a luz intensa de um pharol collocado a uma certa distancia, não conseguirá enxergal-o, por maior que seja a sua acuidade visual. Do mesmo modo, as ondas electro-magneticas emittidas por uma antenna emissora nunca attingirão a antenna receptora caso as condições atmosphericas sejam taes que a energia radiante fique absolvida no caminho; ou caso as fracas ou fortes descargas atmosphericas, tão frequentes na zona tropical, causam crepitação ou estrondos no apparelho receptor abafando parcial ou completamente os sons musicaes que deveriam ser escutados. Em resumo, para não encompridar exaggeradamente estas considerações geraes: podem-se adquirir ou montar "excellentes" apparelhos de radio telephonia: para ouvir o Recife (a unica radio-telephonia "pratica", no momento em que escrevemos para um residente na capital do Estado), dispositivos relativamente economicos dão muito bons resultados. Para ouvir outras estações (as argentinas por exemplo) são necessarias montagens mais complicadas, graças ás quaes, em "algumas noites" do anno o amador conseguirá ouvir, em "condições acceitaveis", Buenos Aires; em radio telephonia o "tudo nos une nada nos separa". Infelizmente, não é sempre applicavel; separa-nos a atmosphera tropical.

Comtudo, a onda curta vence o que a onda media ou a grande onda não pode vencer. Não fossem os incommodos dos uivos, dos guinchos, dos apitos e dos urros dos inexperientes a dizer-se poderia com segurança que, mesmo com a atmosphera desfavoravel é possivel ouvir-se todas as noites as irradiações da KDKA e de WGY, localizadas na America do Norte.

EXISTE HA 100 ANNOS
DESDE os nossos Avós
que se conhecem os optimos resultados do
VERMIFUGO DE B.A. FAHNESTOCK
Contra: VERMES · AMARELLÃO · PALLIDEZ
CONVULSÕES · APPETITE VORAZ · BARRIGA
GRANDE DE CREANÇAS E ADULTOS
TOME FAHNESTOCK HOJE MESMO

Todas as resoluções legislativas são sanccionaveis?

Examinando esse interessante ponto de direito constitucional, em foco ultimamente quando do parecer do deputado João Mangabeira regeitando, na Camara Federal, o projecto de amnistia, — escreve o sr. dr. Nestor Massena, alto funccionario da secretaria daquella casa do Congresso:

No discurso com que o sr. João Mangabeira deslumbrou os seus pares, em defesa do seu parecer contrario ao andamento do projecto de amnistia, apresentado á Camara dos deputados pela representação do Districto Federal, affirmou o deputado bahiano que a adopção pelo Congresso Nacional de um projecto de amnistia sem o "placet" prévio do poder executivo, importaria no véto mathematico a esse projecto.

Aos que conhecem o nosso direito publico, não como é viciosamente praticado, em tremendas aberrações, mas tal qual deve ser na sua pureza doutrinaria, no seu espirito, na verdade emanante dos seus textos, a asseveração do deputado pela Bahia não impressionou como verdade indiscutivel.

Desde 1823, os decretos legislativos, as resoluções da Assembléa Geral do Imperio e do Congresso Nacional, independem de sancção. Aqui está a lei de 20 de outubro de 1823, que estabelece em seu art. 3.º: "Os decretos da presente Assembléa serão promulgados "sem dependencia de sancção" imperial". E o projecto de Constituição para o imperio do Brasil dispunha, no seu art. 121: "Não precisam de sancção para obrigarem, os actos seguintes da Assembléa Geral e suas salas: I — A presente Constituição e todas as alterações constitucionaes, que para o futuro nella se possam fazer; II — "Todos os decretos desta Assembléa", ainda em materia regulamentar."

Em materia de sancção, a Constituição da Republica se cingiu, muito de perto, ao projecto de Constituição do Imperio, não só quando marca prazo para a sancção, como quando declara obrigatorios os projectos não sanccionados dentro desse prazo, caso em que seriam promulgados, como devem sel-o, presentemente.

Por isso mesmo que a Constituição da Republica encontrou a sua fonte, ao dispor sobre leis e resoluções, no projecto de Constituição do Imperio, declarou os projectos de lei subordinados á sancção, mas não incluiu entre os projectos sujeitos á concordancia do poder executivo os de resolução, destinados a serem decretos legislativos apenas com a promulgação.

O decreto n. 3.191, de 7 de janeiro de 189, no seu capitulo XII, distinguiu:

"Art. 39 — As resoluções do Congresso Nacional, que contiverem normas geraes e disposições de natureza organica, ou que tenham por fim criar direito novo, terão a seguinte formula: Lei n.. de... de... de... (A ementa). O presidente (ou vice-presidente) da Republica dos Estados Unidos do Brasil: faço saber que o Congresso Nacional decretou e eu sanccione a lei seguinte: (segue-se o texto da lei em sua integra). Capital Federal, em.., de ... de ... ... da Republica. (Assignaturas do presidente (ou do vice-presidente) da Republica e do ministro).

Art. 40 — As resoluções que consagraram medidas de caracter administrativo, ou politico, de interesse individual, ou transitorio, denominar-se-ão — decretos legislativos — e a formula differe da precedente em que as palavras — lei seguinte — são substituidas por est'outras — resolução seguinte — vindo na epigraphe a expressão decreto — em vez de — lei.

Art. 41 — Quando ás leis, ou decretos legislativos, que independem de sancção, são enviados ao poder executivo para a simples promulgação, a differença da formula é: O presidente (ou vice-presidente) da Republica, etc.: Faço saber que o Congresso Nacional decretou e eu promulgo a lei (ou resolução) seguinte".

Leis e decretos decorrem, pela elaboração legislativa, de proposições, que se transformam pela sancção, ou pela promulgação, em normas de acção, de ordem geral, ou restricta. Mas, só depois que taes resoluções recebem o sello final da sua elaboração deixam de se denominar resoluções para adquirirem as denominações a que faxem jús. Por isso mesmo, não é de bôa technica dizer em projecto de lei que o Congresso "decretou", mas que "resolveu", reservando-se a expressão decretou para as resoluções que se terminam sem a interferencia de outro poder além do que a elabora.

Tudo o que, no art. 34 da Constituição da Republica, não é, expressamente, "legislar", deve ser considerado como de attribuição privativa do Congresso Nacional, porque assim o dispõe esse artigo, só cabendo ao poder executivo a sancção na obra propriamente legislativa do Congresso, isto é, nos projectos de lei, constituidos por normas geraes e disposições da natureza organica, ou que tenham por fim criar direito novo.

Pretender que resoluções que consagram medidas de caracter politico, de interesse transitorio, como é, e não se pode de bôa fé, contestar, a amnistia seja lei, em vez de resolução do Congresso, em logar de decreto legislativo, é attentar contra a letra, o espirito e a tradição do nosso direito publico.

Estas considerações são agora devéras opportunas, uma vez que o deputado Sá Filho apresentou á Camara dos deputados um projecto regulando a publicidade dos actos officiaes e determina, no seu art. 2º, que os projectos de resolução devem ser enviados á sancção.

Ha, pois, um equivoco, nesse sentido, que parece perpetuar-se por viciosa praxe, e o projecto do sr. Sá Filho proporciona á Camara dos deputados um estudo conscienciosa deste problema de direito constitucional, para que tenha solução consentanea com a letra e o espirito da nossa principal lei politica.

Clemenceau e o Brasil

Um dos semanarios literarios mais interessantes, pelos artigos de excellentes collaboradores e pelas informações sobre o movimento intellectual, é o publicado pela Livraria Larousse — *Les Nouvelles Littéraires* (Paris, 13, rue Montparnasse), dirigido pelos srs. Jacques Guenne, Marice Martin du Gard e Frederic Lefèvre. Este que é redactor-chefe, tem publicado interessantes entrevistas literarias a maioria das quaes já reunidas em volumes sob a epigraphe "une heure avec..." — O numero de 11 de junho de *Les Nouvelles Littéraires* publica a entrevista que ao sr. Frederic Lefèvre concedeu Georges Clemenceau.

O trecho mais curioso para nós, nessa entrevista, é o referente ao Brasil. Vamos traduzil-o com fidelidade:

"Fala primeiro do pae do seu criado, um lavrador da Nievre, que comprou ha alguns annos, uma vacca por dois mil e duzentos francos e que, ultimamente, querendo revendel-a não encontrou mais do que...

O sr. Clemenceau se indigna muito contra esses saltos de preços que acabarão, diz elle, se não se tomam providencias, por destruir a confiança ao camponez.

Fala-nos depois de um grande fazendeiro de café no Brasil: "Sahiu agora daqui. Todos os annos elle enche a minha casa de café. O Brasil, accrescenta, é um paiz que tem um futuro formidavel...

Ah! uma anecdota... O senhor gosta dellas, supponho."

Ri, e recomeça:

— "Conheci lá um colono que habitava o interior e não deixava nunca as suas plantações. Nunca era mesmo, o mar. Pois bem, todos os annos, fazia vir de Paris uma "troupe" e todos os accessorios de theatro para representar as peças de Voltaire. Não é magnifico?"

O sr. Clemenceau maravilha-se. E eu tambem — diz o sr. Frederic Lefèvre.

Além dessa revelação estranha feita por Clemenceau, ha outros trechos interessantes. A' pergunta:

— Sois feliz?

Clemenceau responde:

— Não se pode ser feliz quando se vê a sua terra no estado em que se acha.

Mas, attenuando a sua expressão:

— De resto, a felicidade não é outra coisa senão uma accommodação... Eu colloco a minha felicidade na procura do conhecimento. E' o mesmo que lhe dizer que tenho tarefa para toda a minha existencia. Desde que comecei esse livro (Au Soir de la Pensée), mudei de idéas varias vezes sobre pontos importantes...

Clemenceau não leu nenhum livro de guerra — porque não são verdadeiros. E depois, para que iria perguntar a um cavalheiro, o que conhece melhor do que ele?.. "Não sou um homem, accrescenta, para quem é preciso escrever a guerra."

Quanto á sua recepção na Academia, não cuida disso. Seria preciso pronunciar um discurso, e teria de ser duro para com alguns academicos. Tambem não publicará as suas "Memorias", pois não deseja por tanta gente em má situação. E depois, a vida é para ser vivida, não para ser contada. Mas está tranquillo. Mesmo sem as suas "Memorias", o povo de França reconhecerá os seus... A historia se faz lentamente, a dizer automaticamente...

Uma Chamada Urgente
Soffre torturas com fortes e penosas dores nas costas? Sente dores agudas como golpes de faca? São os seus rins que pedem auxilio. Homens e mulheres, cujo trabalho os obriga a ficar de pé a maior parte do tempo, soffrem quasi sempre da debilidade dos rins. Excessos, bebidas alcoolicas, falta de hygiene, resfriados, molestias infecciosas e certas comidas podem causar graves transtornos no funccionamento dos rins devido ao augmento do acido urico e á sua retenção no organismo. A dor nas cadeiras é geralmente o primeiro symptoma. A's vezes tambem se sente dores de cabeça, nervosia e irregularidades urinarias. Não deixe que appareçam males mais sérios. Tomar as PILULAS DE FOSTER ao sentir aquelles symptomas é prestar aos rins um auxilio opportuno e livrar-se de sérias enfermidades.
PILULAS DE FOSTER
PARA OS RINS
A' venda em todas as Pharmacias

MUTILADO

Automobilismo
Turismo-Rodoviação

A NOVA LEGISLAÇÃO RODOVIARIA DE S. PAULO

Foi em fins de 1921 que se adoptou no Estado de São Paulo a primeira legislação moderna sufficientemente desenvolvida e completa sobre estradas de rodagem.

Esta legislação serviu de ponto de partida para o movimento progressista que desde essa época se intensificou em varias unidades da Federação e contribuiu poderosamente para o notavel desenvolvimento tomado neste Estado pelo automobilismo e pelas estradas de rodagem. Prestou, assim, inestimaveis serviços, mas tal o progresso de que foi, ao mesmo tempo, causa e effeito, que não tardou a carecer de reforma, no sentido de se tornar mais ampla e mais detalhada, mais complexa, portanto.

Dahi o advento de novas disposições sobre a materia, regulamentadas ha dois mezes, mas cuja publicidade, restricta ás columnas do **Diario Official**, não foi sufficiente para tornal-as bem conhecidas dos interessados, ao menos nas linhas geraes. Por isso, pois, parece interessante e util assignalar aqui os pontos mais salientes desta lei, a de numero 2.187, de 26 de dezembro de 1926, e do regulamento numero ... 4.216, de 13 de abril de 1927, que a amplia e explica.

Uma das innovações fundamentaes da nova legislação está na transformação da Inspectoria de Estradas de Rodagem em Directoria, como departamento autonomo da Secretaria da Agricultura e não mais com o caracter de simples secção, naturalmente dependente, da Directoria de Obras Publicas. Mudança esta a que corresponde sensivel desdobramento de attribuições e notavel augmento na quantidade e na qualidade dos meios de acção.

Entre estes meios de acção conta-se o novo imposto estadual sobre vehiculos, ou melhor, a nova forma de tributação, com destino especial e exclusivo á construcção, ao melhoramento e á conservação das estradas de rodagem, cumprindo assignalar, de passagem, que, comquanto a maioria dos taxados concorde em dotar o Estado de maiores recursos para melhores estradas, não quer fazel-o, entretanto, com o exagero e premencia que lhes são exigidos, principalmente quando a União e o municipio tambem impõem suas taxas, e não pequenas.

Para tornar effectivo este imposto é criado um serviço geral de emplacamento, a cargo do Estado, de que decorre, naturalmente, a unificação do registo estadual de vehiculos, sendo os municipios de São Paulo numerados, com esse fim, por ordem alphabetica, a começar com Agudos e a findar com Ytu', tendo este o numero 241. No caso, porém, a unificação é apenas relativa, pois longe de simplificar as coisas vem até complical-as, visto subsistir o emplacamento municipal, de que resulta geral confusão e varios inconvenientes, senão prejuizos, para os contribuintes. Tanto assim que é bem possivel seja a reforma reformada, ao menos neste ponto.

Em compensação promettem os melhores resultados — trata-se de medida, optimamente succedida em outros paizes — os novos guardas volantes, munidos de motocycletas, para policiar a circulação e attender a soccorros de urgencia. Principalmente no que diz respeito aos excessos de velocidade, o corpo de inspectores motocyclistas vinha sendo, desde muito, uma urgente necessidade, mormente agora que o limite maximo de rapidez nas estradas de rodagem foi elevado de 50 para 60 kilometros por hora, para os vehiculos auto-motores de passageiros.

Elevado, sim. Reconheceram os poderes publicos que o automovel constitue meio de transporte essencialmente rapido e não quizeram fazer exigencias que razoavelmente não pudessem ser cumpridas. Dahi o permittirem correr nas estradas a 60 kilometros por hora, "no maximo" o que não significa, absolutamente possam ou devam os automobilistas manter sempre esta rapidez e sim tomal-a como limite, além do qual lhes é vedado passar. Cumpre notar, neste sentido, que em si e por si as grandes velocidades não são imperativamente perigosas, pois em muitos casos admitte-se correr a 80 kilometros por hora e mesmo mais numa boa estrada, com relativa segurança, quando todas as circumstancias se apresentam favoraveis ao passo que resulta em damno, ou perda quasi certa fazer mais de 20 kilometros, em certos logares e em alguns momentos. Como, porém, á maioria dos automobilistas falte o senso exacto da apreciação da velocidade adequada ás circumstancias é necessario fixar-lhes um limite limite que não póde ser alto, pois sendo São Paulo excepcionalmente accidentado, grande parte das suas estradas se desenvolve com rampas fortes e curvas apertadas, cumprindo notar que estas não possuem a necessaria super-elevação, quando não apresentam super-abaixamento.

Anteriormente as estradas eram de primeira e de segunda classe, nem sempre mantidas em bom estado, de onde o dizer-se que eram de primeira e de segunda velocidades. Agora, por effeito da nova legislação, ellas se distribuem em cinco categorias, a saber:

1.ª categoria — 12 metros de largura minima de cerca a cerca, 6 metros e 50 de largura minima de faixa carroçavel, rampa maxima de ... 6 0|0, raio minimo de curva de 50 metros e tangente minima de 40 metros entre curvas de sentido contrario. Leito de pedregulho ou macadam ou com revestimento betuminoso, asphaltico ou de cimento, conforme a intensidade do trafego.

2.ª categoria — 12 metros entre cercas, faixa carroçavel de 6 metros, rampa maxima de 6 0|0, raio minimo de curva de 50 metros, tangente minima de 50 metros entre curvas de sentidos oppostos. Leito de macadam, pedregulho ou terra composta de areia e argila.

3.ª categoria — 10 metros entre cercas, faixa carroçavel de 6 metros, rampa maxima de 6 0|0, raio minimo das curvas de 40 metros e tangente minima de 10 metros, entre curvas de sentidos oppostos. Leito, nos trechos de má consistencia, com revestimento parcial de macadam, pedregulho ou composto de areia e argila.

4.ª categoria — 10 metros entre cercas, 5 metros de faixa carroçavel, rampa maxima de 6 0|0, raio minimo das curvas de 40 metros.

5.ª categoria — 8 metros entre cercas, raio minimo das curvas de 30 metros, rampa maxima de 6 0|0.

Pertencem ou deverão pertencer á primeira categoria todas as grandes estradas-tronco ou de penetração e as que, comquanto não o sejam, tiverem grande importancia economica, social ou estrategica.

Recommenda a lei que o estudo e a locação das estradas devam ser orientados para, tanto quanto possivel, se dar rapida e facilmente a sua passagem á categoria immediatamente superior.

Contém a nova legislação outras innovações e aperfeiçoamentos de grande interesse, que a seguir commentaremos.

DE ITAJAHY A JOINVILLE

Está terminada a exploração do traçado da estrada Itajahy-Joinville, em Santa Catharina, pelo littoral, o qual trará o encurtamento de cerca de 60 kilometros nas communicações entre aquellas duas cidades, e, portanto, entre a capital e o interior daquelle Estado, que são feitas até agora via Blumenau.

SYDE-CAR OU AUTO-CYCLO

A proposito dos **"cydecars"** expostos no ultimo salão do Automovel Club de Paris, George Sammy, refere-se em "Omnia", á divergencia existente, na apreciação, quasi official a bem dizer, sobre o que se deve entender por **"cyde-car"** ou auto-cyclo.

Effectivamente, ha hoje duas definições officiaes em França dessa classe de vehiculos. Uma dellas, de fisco, reza assim: "O auto-cyclo é um vehiculo de dois assentos que pesa menos de 350 kilogrammes e tem uma cylindrada inferior a 1.100 cms.".

A outra definição é de mais recente data e pertence á F. I. A. C. R. (Federação Internacional dos Clubs de Automoveis Reconhecidos), e só reconhece como **"cydecars"** "os vehiculos de tres rodas, de 350 kilometros de peso e menos de 1.100 cmc. de cylindrada". Esta definição foi officialmente acceita pelo Automovel Club de França e o Moto-Club de França, para que a regulamentação desportiva desse paiz coincida com os regulamentos internacionaes.

"Devido a essa qualidade de criterio — accrescenta M. Sammy — nas recentes competições, vehiculos como o Sirna-Violet, que corriam sob a denominação de **voiturettes** de 500 cmc. de cylindrada, quando por sua construcção deviam ser claramente incluidos na formula do auto-cyclo".

No referido XX Salão de Paris se exhibiam ambos os typos de vehiculos, de tres e quatro rodas, como o Morgan e fina Violet, na secção dos **"cycle-cars"** e até o typo **"motocyclieta"** das duas rodas, com duas rodas pequenas lateraes.

TREZE MILHÕES DE DOLLARES PARA A CONSTRUCÇÃO DE ESTRADAS

A Secretaria de Obras publicas do Estado de Massachusetts, Estados Unidos, acaba de votar um credito de 13.000.000 de dollars para a construcção de estradas de rodagem no Estado, durante o segundo semestre deste anno. Além desse credito, serão ainda empregados, na construcção de estradas de rodagem, capitaes do governo americano e de particulares.

E que os americanos sabem perfeitamente que o dinheiro empregado na construcção de communicação, é um dinheiro bem empregado.

UM "RECORD" DE FRED FRAME

O automobilista Fred Frame, de Los Angeles, dirigindo um **Miller Special**, venceu em Kalamazoo, no Estado de Michigan, a prova annual de cem milhas, percorrendo essa distancia em uma hora, 13 minutos e 27 segundos.

George Souders, vencedor do classico de 500 milhas de Indianapolis obteve o segundo logar, dirigindo um **Dusenberg**.

UMA CORRIDA DE RESISTENCIA DE ROMA A COPENHAGUE

Realizar-se-á no proximo outumno uma corrida automobilistica de resistencia entre Roma e Copenhague promovida pelo Automovel Club da Dinamarca e apoiada pelo governo italiano.

O TURISMO NOS ALPES

O emprego cada vez mais generalizado dos vehiculos automoveis, é uma espontanea consequencia dos aperfeiçoamentos incessantes por que tem passado a sua construcção e dos progressos notaveis que, principalmente nestes ultimos mezes, elles têm alcançado. E', entretanto, interessante de observar-se que o automobilismo não é, agora, um privilegio dos proprietarios de carros e seus amigos — nos tempos que correm todo o mundo póde gozar dos beneficios desse maravilhoso meio de locomoção, graças ao desenvolvimento crescente dos serviços de turismo em automovel, que se multiplicam nos quatro cantos do planeta.

Na Europa, a questão, cuidadosamente tratada, attingiu tal importancia que os circulos automobilisticos, são, em alguns casos, quasi tão disseminados como as rêdes ferroviarias. Demais, a circulação desses vehiculos tem sido intensificada de modo tão expressivo, que seria desnecessario insistir sobre a sua grande utilidade para o paiz. A comparação abaixo, entre o trafego actual e o de ha seis annos, de uma unica rêde de "auto cars" francezes P. L.-M., na verdade a mais extensa, mostra, com eloquencia bastante, a acolhida que tem tido, por parte dos viajantes, o prolongamento da rêde de estradas sem trilhos.

Numero de serviços automoveis 20.112; campo de rêde de estradas kilometros, 1599-8.500; kilometros viatura percorridos — 230.000-1.620.000; e viajantes transportados — 28.000-200.000.

Os algarismos da direita referem-se ás estatisticas 6 annos depois.

Com o que se tem observado não seria optimismo prever-se um desenvolvimento consideravel para a organização de turismo que, agora, fosse criada com solidos alicerces e precisos objectivos. Della naturalmente, adviriam innumeros beneficios naturaes e moraes.

O ponto de vista material está explicito. O automovel já se espalhou por todos os cantos; sob sua influencia o movimento turistico que, em muitos paizes, se restringia a alguns mezes, prolongou-se pelo anno inteiro. Utilizando-o cada um conhecerá melhor o seu paiz.

O interesse moral não é menos notavel, principalmente nas regiões montanhosas e de difficil acesso. Ahi, o automovel, vencendo com galhardia os obstaculos que se oppõem á sua marcha, franqueia ao mundo regiões, até então desconhecidas, trabalhando intensamente para sua prosperidade.

Melhor do que qualquer consideração, que se possa fazer neste particular, são as reflexões suggeridas a mr. M. G. Grouzet pela sua recente excursão aos Alpes. Essas impressões foram publicadas em **"L'Illustration"** e de sua leitura depreende-se facilmente os effeitos honrosos do turismo automobilistico.

"Não se póde deixar de ficar deslumbrado com a extensão do movimento de turismo realizado em automoveis, e sobretudo — esse é o ponto mais importante, de um modo geral — por **"cars"** alpinos.

Observe-se um verdadeiro acontecimento dos tempos modernos, de ordem nacional, que quasi se poderia qualificar de phenomeno. Sua importancia parece tão consideravel que bem merece ser tratado em **L'Illustration**. Apresso-me em dizer que uma boa parte dos turistas, profissionaes da viagem ou simples curiosos, é constituida por estrangeiros inglezes e americanos. E é, por isso, que este movimento intenso de turismo nas nossas bellas estradas alpinas e, sem duvida, tambem nas francezas, toma um particular interesse que eu sempre já qualifiquei de nacional, sobretudo no periodo de horas candentes que vivemos no momento.

Grenoble parece querer manter bem alto sua reputação de cidade de turismo por excellencia. Ella é o coração dos Alpes, e as longas arterias de sua rêde rodoviaria são constantemente percorridas por esse vehiculo, vindo do mundo automobilistico — o **"car"** alpino. Elle tudo revolucionou: a estrada e os viandantes, os animaes e as pessoas, o mundo turistico que, como uma lanterna magica, muito rapida talvez, vê desfilar deante de si os vastos panoramas das longas vertentes e dos grandes collos. O **"car"** alpino se insinua por toda a parte: galvaniza a industria de hoteis, vivificando-a, rejuvenesce o alpinismo; convida a viver os valles e as cidades que morrem. Amanhã, fará permanecer em suas choupanas os montanhezes que pretendem emigrar. Por um preço modico, podeis ser transportados da estreita praça Grenete ao collo de Porte e aos pinheiraes austeros da Grande-Chartreuse no Vercors. Tendes a nostalgia das alturas? Em tres horas podeis estar na Bérarde, o coração das geleiras. De dia, o turista apressado, chegado na noite precedente de Paris ou de Marselha póde admirar as uberrimas regiões de Graisivanden, almoçar no Glandon, Crox-de-Fer, deslisar na neve do Galibier, indo admirar seu planc de orientação unico e retornar a Grenoble pelo Lantaret e pelo valle variado do Romanche.

O **"car"**... As companhias de caminhos de ferro previram seu maravilhoso desenvolvimento e seu futuro immenso, fazendo delle um auxiliar precioso.

A' Nice e aos Vosges elle conduz a vida. Daqui a pouco chegará á Hollanda e ao Rheno. Os collos severos dos Pyrinéos se submetteram. Sóbe ao "Puys" da velha fortaleza franceza, ao Massiço Central, insinua-se nas paisagens tranquillas de Morvan, ellisa as planicies bretans, povôa os campos devassados pela guerra..."

Os itinerarios desse circuito dos Alpes, um dos mais bellos da França, quasi não têm sido modificados. Algumas linhas novas prolongam as já existentes ou as ligam entre si.

Quanto aos serviços de "auto cars" elles têm sido sensivelmente transformados para attender mais de perto ás exigencias das estradas nas montanhas. Ao primeiro typo de "auto cars" P-L-M, de dimensões importantes, succederam os vehiculos de 14 e 11 logares, mais rapidos e de dimensões mais reduzidas, destinados a étapas longas e difficeis. Esses carros são lotados, é claro, de freio nas quatro rodas, tendo o eixo dianteiro avançado, afim de accentuar a frenagem e permittir voltas fechadas.

Com o material moderno as distancias serão maiores e os tempos gastos pelas étapas poderão ser reduzidos.

Dessa maneira, muitos turistas que não disponham de tempo apreciavel, poderão, entretanto, percorrer distancias consideraveis, seguindo sempre itinerarios de majestosas perspectivas, não obstante serem elles de mais difficil accesso.

Citrosolvina
SILVA ARAUJO & C.IA
Dyspepsia Acidez
Estomago
Digestão difficil

UMA ESTATISTICA CURIOSA

Uma interessante estatistica, descoberta numa obra antiga, indica o numero crescente dos vehiculos que circulam em Paris desde o fim do seculo XVIII.

Em 1658, assignalam-se na grande cidade, 310 carros de mesa.

Em 1812, appareceram as primeiras carruagens de aluguel. Em 1824, havia 2.948 fiacres. Em 1890, o seu numero elevava-se a 10.500. Em 1906, existiam 15.785.

A primeira apparição de omnibus data de 1661.

Em 1828, já havia uma centena destes carros; no anno de 1858, havia 569. Em resumo, no decorrer do seculo XIX, em 1819 havia em Paris, 23.409 vehiculos de todo o genero. Em 1853, havia 32.285, em 1891, seu total elevava-se a ... 45.089. Finalmente, em 1910, as ruas de Paris eram atravessadas por 430.000 machinas moveis de varias especies. Hoje passa de um milhão.

DO RIO A MONTEVIDÉO

Uma antiga aspiração rodoviaria

Tem sido ultimamente objecto de constante cogitação, por parte da Associação de Estradas de Rodagem de São Paulo, a idea da realização de uma larga rodovia que, partindo do Rio de Janeiro, alcance Montevidéo, no Uruguay. A esse respeito, essa instituição, já com uma somma consideravel de optimos serviços prestados á causa rodoviaria nacional, traçou um plano de cujas etapas, umas já em andamento, outras ainda em simples perspectivas, julgamos dar conhecimento ao publico da forma minuciosa por que desde agora o vamos fazer.

DO RIO DE JANEIRO A BANANAL

Acha-se em activa construcção o trecho do Rio a Bananal, com kilometragem muito menor e em condições technicas bem superiores ás da ligação existente, já aproveitada, com bastante exito em fins de 1926, para a passagem da bandeira **"Washington Luis"**.

Como porém é possivel que a nova arteria interestadual não possa estar prompta a tempo de servir para a "Estrada Cisplatina", damos a seguir, o itinerario da actual ligação Rio-Bananal:

"Do Rio até Santa Cruz vae a distancia de 51 kilometros em estrada de macadam, com acceitaveis condições technicas. Este trecho é, mesmo, o melhor que agora existe desde a Capital da Republica até a fronteira fluminense-paulista.

De Santa Cruz á fazenda Caxias, ha 23 kilometros de travessia da baixada fluminense, encontrando frequentes trechos alagados, mais por falta de conveniente drenagem do que por causa de qualidade má ou inadequada do terreno.

Da fazenda Caxias á serra de Cambraia, cuja altitude maxima vae além de 100 metros, contam-se apenas 5 kilometros de curvas apertadas e rampas um pouco fortes, em terreno ora alagadiço, ora pedregoso, variando extremamente as condições de passagem, conforme o tempo tenha sido secco ou chuvoso.

Desce-se a serra do Cambraia, rumo de Paracamby, num estirão de 16 kilometros de caminho tortuoso, em leito de terra, cujo estado de conservação deixa muito a desejar.

De Paracamby a Rodeio a estrada sobe sensivelmente, em rampas e curvas bem desenvolvidas, num trajecto de alto valor panoramico, ajustando-se o caminho ás faldas da montanha, numa successão de sinuosas inclinadas, que somman 11 kilometros.

Entre Rodeio e Mendes, ainda com curvas amplas e bons aclives, sobem-se uns 8 kilometros, apreciando-se outras bellezas da serra de Paracamby.

Mendes é o termo da primeira ascenção dos contrafortes mais avançados da serra do Mar. Dahi por deante, até Ipiranga (13 kilometros) sobe-se e desce-se, alternadamente para em Ipiranga descer francamente em busca de Barra de Pirahy, que se vae encontrar o kilometro mais adiante, á margem do Parahyba, cujo valle é mais ou menos acompanhado pela estrada até perto de São Paulo.

Quinze kilometros contam-se de Barra do Pirahy a Vargem Alegre longe de Pinheiro 19 kilometros distancia que se vence através de estradas intermunicipaes, mais ou menos arranjadas e mais ou menos conservadas, ao longo das margens do Parahyba, numa successão de formosos aspectos de turismo.

Adeante de Pinheiro, a 11 kilometros, fica Volta Redonda, villa onde se encontra uma estação da Central do Brasil. São caminhos ainda, que se pretende sejam estradas e que estão muito estragados pelos effeitos das chuvas e do trafego relativamente intenso que nelles se opera.

Logo depois de Volta Redonda, a 12 kilometros, está Barra Mansa ultima cidade fluminense tocada pela estrada, em percurso razoavel cujo estado de utilização por auto vehiculos varia consideravelmente de mez para mez.

Depois de Barra Mansa, ruma-se para Bananal, já em territorio paulista. Cerca de 20 kilometros de estrada de segunda classe, em terreno pouco accidentado, separam as duas cidades, sendo interessante o contraste entre a moderna Barra Mansa servida pelos trens diarios da Central e o vetusto Bananal, com sua ponte coberta, seu calçamento de lagedo e suas palmeiras quasi centenarias.

DE BANANAL A SÃO PAULO

De Bananal a São Paulo alonga-se em cerca de 360 kilometros de extensão uma das mais bellas estradas estaduaes paulistas, com as seguintes etapas principaes:

Bananal, 0; S. José do Barreiro 50; Arcias, 74; Silveiras, 99; Caçapava, 254; Lorena, 137; Guaratinguetá, 191; Pindamonhangaba, 217; Taubaté, 233; Cachoeira, 121. Jacarehy, 275; Mogy das Cruzes, 362.

Bastante conhecida, porque repetida e pormenorisadamente descripta, essa grande arteria de viação dispensa descripção mais detalhada.

DE S. PAULO A CAPÃO BONITO

De São Paulo a Sorocaba a distancia é de 100 kilometros.

Estrada bôa, com alguns trechos de macadam, revestido de camadas de saibro batido. As curvas se destacam, á medida que se vae distanciando de São Paulo.

De São Roque, (kms. 63) começam grandes aterros, cortes fundos de 5 a 8 metros.

Depois de Sorocaba, extendem-se os campos.

Descortinam-se enormes planuras.

No trecho de Campo Largo, (kms. 125) a Itapetininga (kms. 177) e Gramadinho (kms. 203), as estradas são naturaes raspadas á flôr do solo, com magnificos estirões, lisos e limpos como asphalto.

Depois do trecho do Rio Paranapanema kms. 226) e ria das Almas (kilometros 230) succedem-se pequenos cortes e aterros, trechos de construcção recente.

Em Capão Bonito (kms. 241 da cidade de São Paulo) termina a caseguir, em linha recta, até Capella seguir, em linha recta, até Capella da Ribeira — ponto da divisão officialmente escolhido para a juncção dos trechos da futura rodovia interestadual São Paulo-Curityba.

DE CAPÃO BONITO A ITARARE'

O itinerario actual para se alcançar, de Capão Bonito, a fronteira paranaense (Itararé) deve ser rumo á Bury (kilometro 280).

Logo á sahida desta villa, começam trechos de lombadas ingremes e esburacadas.

Além de Rondilha (kms. 293) acompanha-se, alguns kilometros, o leito da "São Paulo-Rio Grande" em caminhos que não permittem velocidade de mais de 10 a 15 kilometros por hora.

Em toda essa extensão de grande planura até Barcellar, (kms. 305) o terreno não offerece resistencia á construcção de uma estrada de primeira classe.

Faxina fica a 340 kms. de São Paulo.

Ainda não ha, dessa cidade, estrada directa a Itararé.

E' preciso se fazer uma volta, via Itaberá (kms. 375), e dahi tomar, através de espessas mattarias, um caminho que desemboca na estrada larga de Ribeirão Vermelho.

Com mais 23 kms. de marcha chega-se a Itararé, que fica a tres kilometros da fronteira do Estado de Paraná.

DE ITARARE' A JAGUARAHYVA

Passada a ponte da divisa, os caminhos, devido á feição topographica da região, se desenvolvem em terrenos montanhosos com rampas fortissimas e cheias de pedras.

Ha algumas difficuldades em se transpor o leito da estrada de ferro, em varios pontos, principalmente na parada Pelame (a 10 kilometros de Itararé, um pouco aquem de Gengês) com aterros altos e ingremes, que não attendem aos interesses do grande transito de vehiculos nessa região.

O peor trecho, entretanto, de todo o percurso São Paulo-Curityba é o que fica, numa extensão de 50 kilometros mais ou menos, entre Sengés e Joguarahyva.

Logo á sahida daquella localidade, extendem-se pelos lombos da serra alguns kilometros de rampas e barrancos.

A travessia, nos pedaços de matto, torna-se demorada e difficil devido ás pontas de tocos e galhos seccos.

Passada a Serra começam os cocilhões. Não ha caminho certo. Cortam-se longas extensões de campos, entre moitas de macegas, procurando fugir aos atoleiros e buracos. Toma-se o rumo da tapéra do Limoeiro, depois até Serraria e dahi, ziguezagueando pelos campos, pega-se a estrada real de Jaguarahyva.

Para evitar esse trecho (Itararé a Jaguarahyva), onde a construcção de uma estrada seria bastante difficil, devido a topographia movimentada do terreno, parece mais racional seguir futuramente, de Itararé directamente a Itaporanga e dahi penetrar no Estado do Paraná pelo Salto de Itararé (balsa).

Para ligar Salto a Colonia Mineira e, portanto, a Thomazina acha-se em construcção um trecho de 30 kilometros, por iniciativa da **Sociedade Rodoviaria do Norte do Paraná**. Concluidas essas obras, ficam faltando apenas dois trechos para uma franca via de communicação entre Thomazina e Jaguarahyva. São elles:

Cerradinho a Wenceslau Braz, 15 kilometros, São José do Paranapanema a Cachoeirinha, 20 kilometros.

Pelo exposto dessas informações verifica-se que, com a conclusão de 65 kilometros de estradas de rodagem de baixo custo, póde, rapidamente, ligar São Paulo a Curityba, evitando assim, com um traçado ligeiramente mais longo, a construcção de uma estrada visivelmente mais difficil e demorada, como é a de Itararé a Jaguarahyva.

Quebradura Rendidura
HERNIA
Receita das 9 ás 12 e das 2 ás 5 da tarde
VISITA GRATUITA

PARA HOMENS, SENHORAS E CREANÇAS

O cinto Electro-Orthopedico do prof. Lazzarini é um maravilhoso apparelho feito sob medida, sem nenhuma mola de ferro, completamente de tecido ELASTICO, leve, invisivel e suave, permittindo aos enfermos montar a cavallo, fazer qualquer trabalho ou fadiga, contendo a mais volumosa quebradura a qual está fixada em brevissimo tempo.

RECIFE - Hotel do Parque

QUARTO N. 3 — ATE' O DIA 30 DE JULHO

Cintas, Post. Operação de Laparatomia, Apendicite, cintas para Ptose cahida, rins moveis, hernia umbellical, centro cahido, etc. Cintos electricos para dôres rheumaticas, anemia, debilidade nervosa e neurathes.

O unico cinto de tecido Elastico que obteve Privilegio de invenção com patente n. 15.199 e tambem o unico premiado com Medalha de Ouro e Diploma de Honra na ultima Exposição do Centenario do Brasil.

CASA FUNDADA NO RIO DE JANEIRO DESDE 1912

Rogamos aos srs. Medicos visitar-nos

FRAQUEZA geral, convalescença, nourasthenia, fraqueza pulmonar, cerebral, nervosa, esgotamento, estomago, intestinos, figado, rins, etc.

GUARANIL
CONCENTRADO

Tonico concentrado, com acção anti-toxica, intestinal e hematogenica (gerador do sangue). Guaraná-lodo-kola-arhono-phospho-calcio nucleo vitaminosa.

Um vidro vale por 3 de qualquer outro da melhor marca devido á sua formula e concentração.

Toda pessôa fraca deve usal-o. Um vidro já mostra o seu valor.

A saude e robustez constituem um começo de fortuna e quasi sempre depende dos pais ou do proprio individuo.

DR. RAUL LEITE

PARA "CRIANÇAS"

VERMES → LACTOVERMIL
DIARRHEAS → CAZEON
SYPHILIS → LACTARGYL
COQUELUCHE → HUSTENIL
DISTURBIOS DA ALIMENTAÇÃO → AMINA-ZIN
VOMITOS → PEPSIL
FRAQUEZA → TONICO INFANTIL
RACHITISMO → LEBERTRAN "A"
FARINHAS → CREME INFANTIL

LABORATORIO NUTROTHERAPICO
Dr. Raul Leite & Cia
Rua Cons. Dias, 13 - Rio

Artes & artistas

CONCERTO VICENTE FITTIPALDI

Espera-se com o mais vivo interesse em os nossos circulos artisticos mais um concerto do joven violinista gaucho prof. Vicente Fittipaldi.

Annunciado ha dias, já está marcado para a noite de 4 do mez proximo vindouro, no Theatro Santa Izabel.

Para a sua nova festa organizou o distincto virtuoso um programma primoroso, destinado a brilhante exito.

SUMMARIO DA IMPRENSA

THE TIMES — A acreditada "Agencia Belga", á rua do Imperador, acaba de receber e tem a venda o numero da edição especial do grande jornal inglez The Times, consagrada ao nosso paiz.

E', na verdade, uma formosa edição a do importante diario londrino em homenagem ao Brasil, toda em papel assetinado, 32 paginas que tratam, intelligentemente com dados estatisticos preciosos e perfeita documentação photographica, das nossas realizações, do nosso progresso e das bellezas naturaes da terra brasileira.

"BELEM-NOVA" — Enviado pelo sr. Eutychio Albuquerque, seu representante nesta capital recebemos o numero 69 dessa apreciada revista paraense.

representante recebemos o numero 69 dessa apreciad arevista paraense.

Estampa, além de collaboração em prosa e verso, um grande serviço photographico, destacando-se uma reminiscencia do feito aereo do saudoso aviador patricio Pinto Martins, quando da sua chegada áquella capital.

PASTA ORIENTAL K
O MELHOR DENTRIFICIO
A' VENDA EM TODO O BRASIL

ILEGÍVEL

Noticias do Nordeste

ALAGOAS

Maceió, 17 de julho de 1927.

DR. LEITE E OITICICA — Noticias procedentes do Rio de Janeiro dizem haver fallecido naquella capital, onde fôra em procura de melhores para seu estado de saude profundamente alterado, o dr. Francisco de Paula Leite e Oiticica, alagoano notavel em varios ramos da actividade mental.

O dr. Leite Oiticica nasceu a 2 abril de 1853, sendo seus pais o conhecido medico dr. Manoel Oiticica e d. Francisca Pereira do Carmo Oiticica.

Formou-se em direito na Faculdade do Recife, no anno de 1872.

Exerceu os cargos de promotor de Anadia, juiz municipal de Oliveira Minas Geraes, chefe de policia de Alagoas, lente de allemão do Lyceu Alagoano, deputado provincial, deputado federal em diversas legislaturas a começar da constituinte, senador federal,etc.

Redigiu o antigo *Jornal de Alagoas*, propriedade de Tertuliano de Menezes, o *Diario da Manhã*, *A Patria*, e muitos outros orgãos, sendo avultosa a collaboração que deu a diversos jornaes.

Publicou o drama *Pai*, alguns discursos, manifestos, folhetos, etc.

Nos ultimos annos de sua vida manteve-se affastado da politica, repartindo sua actividade entre a direcção de sua propriedade agricola — engenho "Mundahu'", e a presidencia do Instituto Archeologico e Geographico Alagoano, em cuja revista inseriu trabalhos de valor. No livro commerativo do primeiro centenario do apparecimento do *Diario de Pernambuco publicou* valioso estudo sobre a industria domestica das rendas.

Especialista em assumptos financeiros ligou seu nome a uma obra de fôlego, intitulada *O Credito*, a qual foi muito bem recebida nas rodas dos financistas.

O dr. Washington Luis viu com sympathia e louvores o modo pelo qual o dr. Leite e Oiticica analysou o seu plano de estabilização de nossa moeda e teve, a respeito dessas analyses, palavras muito elogiosas.

Foram varias as demostrações do pesar causado pela morte do illustre alagoano, que, mau grado ser septuagenario, exhibia ainda notorio vigor.

A PROPOSITO DE UM POEMETO — Manoel Bandeira a quem Mario de Andrade chamou — São João Baptista da poesia nova autor do poema *Carnaval* e do livro de versos *Poesia* em carta dirigida a Jorge de Lima se manifestou da seguinte forma a respeito do recem-publicado poemeto — *O Mundo do Menino Impossivel*.

"Se eu fosse o deputado impossivel, apresentava um projecto á Camara, redigido assim:

Artigo unico: — Fica prohibido em todo o territorio da republica o commercio de aves poeticas, com excepção do poema intitulado "O Mundo do Menino Impossivel".

Mas provavelmente todo mundo possivel começaria então a decalcar impossivelmente o menino impossivel".

TRIDUO DO CARMO — Encerrou-se hontem, na Sé, o triduo que, em honra de Nossa Senhora do Carmo, estava sendo realizado com muita pompa.

VIDA DESPORTIVA — Foi fundada recentemente nesta capital por diversos rapazes do escol um gremio atlhetico a que se deu o nome de *Iris Sport Club*.

DR. QUINTELLA CAVALCANTI — Por motivo de seu anniversario foi muito cumprimentado hontem o dr. José Quintella Cavalcanti, distincto advogado de nosso foro e operoso secretario da fazenda.

INSPECTORIA AGRICOLA — A 9 do fluente assumiu as funcções de inspector agricola neste Estado o dr. Octavio Brandão Caldas.

PERDÃO — Em homenagem á data de 14 de julho foi perdoado ao sentenciado José Leandro da Silva o resto da pena que lhe fora imposta pelo jury de Camaragibe.

O TEMPO — O tempo continua muito "inverno," reinando frio intenso.

Maceió, 21 de julho de 1927.

NOMEAÇÃO — A alumna-mestra d. Maria Stella Baptista de Nazareth foi nomeada professora publica effectiva de 1.ª entrancia da cadeira mixta de povoado Matta do Rolo, municipio de Santa Luzia do Norte.

PROMOÇÃO — Foi promovido a 2.º official da 3.ª secção da contadoria do Thesouro do Estado o praticante Julio de Menezes Ferreira Pinto.

COMPANHIA LATECOERE—Está assentado que o aerodromo dessa empreza ficará no logar denominado Taboleiro do Pinto, um dos pontos mais saudaveis das adiacencias de Maceió.

CENTRO PENEDENSE DE ESTUDOS — Essa associação acaba de eleger sua primeira directoria, que ficou composta pela seguinte forma: Presidente, José de Araujo Filho; vice-presidente, Ernani Vieira da Costa; secretario, Alvaro Soares da Silva; sub-secretario, Isabel Marsicilia de Oliveira; thesoureiro, Cicero Silva.

DR. LEITE E OITICICA — Estão sendo preparadas varias homenagens á memoria do dr. Leite e Oiticica, que exercia nos ultimos tempos de sua vida as funcções de presidente do Instituto Archeologico e geographico Alagoano.

Quando o cadaver do mesmo cavalheiro chegar a esta capital, será depositado no salão nobre da mesma associação, sendo velado por diversos consocios.

Depois será o corpo do saudoso extincto, trasladado para o engenho "Mundahu'", em cuja capella será inhumado.

ALFANDEGA DE MACEIÓ—Achando-se em estado de quasi completa ruina a maioria das dependencias da Alfandega desta capital, o sr. governador do Estado reiterou perante o actual ministro da fazenda as reclamações, que, em referencia ao mesmo facto, foram por s. exc. endereçadas ao ministro da fazenda de então, sr. Sampaio Vidal.

Apezar das palavras de aviso contidas na carta, que, a proposito, mandou ao dr. Sampaio Vidal e, a despeito das observações constantes inseridas nos relatorios dos inspectores de nossa alfandega, o predio da mesma repartição está em vesperas de desabar.

CENTENARIO DO NASCIMENTO DE DEODORO — O governador do Estado abriu o credito de 10 contos de réis para as despezas das commemorações do centenario do nascimento do marechal Deodoro da Fonseca.

FABRICA DE PERFUMES — O sr. Gustavo Vandesmet Filho vai montar neste Estado uma fabrica de perfumes e artigos de perfumarias.

Para esse fim requereu e obteve o decreto governamental n. . . . 1.207, de 19 de julho de 1927, isenção dos impostos de industria e profissão, sello e verba sobre guia de despachos e de imposto de consumo para a materia prima, vasilhame e caixas que importar, e de imposto de exportação para os productos de seu fabrico, tudo pelo prazo de cinco annos.

PROMOÇÃO — O juiz substituto do municipio de Victoria dr. Arlindo Accioly de Gusmão Lins foi removido do mesmo municipio para Viçosa, sendo seu logar na primeira das circumscripções territoriaes citadas preenchido com a nomeação do dr. Augusto Pereira da Costa.

FALLECIMENTO — No Estado do Pará, onde occupava o cargo de juiz de direito de Santarém, falleceu o dr. Olympio Vieira Dantas, natural deste Estado, onde exerceu as funcções de professor primario, juiz substituto e administrador da Recebedoria do Penedo.

Noticias do Sul

PARANA'

Em 10 de Julho de 1927.

ECOS DO INCENDIO NO ARRABALDE DO PORTÃO — Dos aeroplanos destruidos no incendio do arrabalde do Portão, um pertencia a Escola de Viação do Paraná e dois do dr. Alvaro Drumond Reis.

VISITA DO PRESIDENTE DO ESTADO A'S OBRAS DO PORTO DE PARANAGUA' — O presidente do Estado que se acha, actualmente, em Paranaguá, fez uma demorada visita ás obras do porto examinando os depositos do material, a usina de força e luz e a de ar comprimido, a grande pedreira da Ilha Cotinga e o escriptorio da commissão de fiscalisação, installado na cidade, ficando satisfeito pela andamento dos serviços.

ELEIÇÕES PRESIDENCIAES — O senador Affonso de Camargo regressou de Paranaguá, onde conferenciou com o presidente do Estado sobre a convenção do P. R. P. e a escolha dos candidatos nas proximas eleições presidenciaes do Estado.

As referidas eleições realizar-se-ão no dia 4 de setembro proximo.

PORTARIA REVOGADA — O governo do Estado restabeleceu as transacções com o Banco de Curityba em virtude da mudança do seu presidente, que agora é pessoa de confiança da politica situacionista. Foi assim, em data de hontem, revogada a portaria que prohibia ao banco acceitar procurações para receber os vencimentos dos funccionarios do Thesouro do Estado.

SENADOR AFFONSO DE CAMARGO — Segue depois de amanhã, para S. Paulo o senador Affonso de Camargo.

CONVENÇÃO DO PARTIDO REPUBLICANO PARANAENSE — Curityba, 16 (A') — No proximo dia 31, reunir-se-á, nesta capital a Convenção do Partido Republicano Paranaense para a escolha dos candidatos á presidencia, e vice-presidencia do Estado, no quadriennio de 1928-1932 e para deputado ao Congresso Legislativo Federal.

EXPOSIÇÃO AGRICOLA — Foi installada, solennemente, com grande concorrencia de convidados, a exposição agricola.

Esta magnifica exhibição de productos da lavoura e industria do Estado continuará aberta até o fim do corrente mez.

MENINGITE CEREBRO-ESPINHAL EM CURITYBA — Está grassando, a meningite cerebro-espinhal.

O director geral do Serviço Sanitario communicou á imprensa que todas as medidas necessarias foram tomadas para combater efficazmente a molestia.

Hoje falleceu o joven Jubal Combes Fagundes, redactor do "O Estado do Paraná."

DELEGAÇÃO ACADEMICA — Com destino a S. Paulo e Rio, em viagem de estudos e de approximação academica, seguiram hoje, os delegados das tres Faculdades da nossa Universidade.

VIOLENTO INCENDIO — No arrabalde Portão, um violento incendio destruiu a fabrica da firma Brunetti & Sanzoro, e um "hangar" pertencente ao Estado, onde se encontravam guardados tres aeroplanos.

Os prejuizos da firma Brunetti & Sanzoro são avaliados em noventa contos de reis.

O corpo de bombeiros compareceu ao logar do sinistro, nada entretanto podendo fazer, por falta de agua.

SANTA CATHARINA

O NOVO CHEFE DE POLICIA — Em 9 de julho de 1927.

O sr. Adolpho Konder, governador do Estado, nomeou o desembargador Medeiros Filho para exercer o cargo de chefe de policia.

Para a vaga de desembargador foi nomeado o dr. Erico Ennes Torres, que exercia o logar de juiz da 1ª vara desta capital.

INICIADA A CONSTRUCÇÃO DA RODAVIA S. JOÃO-BARRACÃO — O coronel José Ozorio, commandante do 5º batalhão de engenharia, e chefe da commissão constructora de estradas de rodagem nos Estados de Santa Catharina e Paraná, communicou ao governador que se encontra em União iniciando os serviços da grande rodovia de S. João a Barracão.

FOI INAUGURADO O MERCADO MUNICIPAL DE S. JOSE' — Esteve bastante animada a ceremonia de inauguração do Mercado Municipal da visinha cidade de S. José, tendo o governador do Estado se feito representar.

Além de outras festividade, houve farta distribuição de carne aos pobres.

A PROXIMA CONFERENCIA DO ENSINO — A educadora gaucha d. Maria Amorim, directora do Collegio Venancio Ayres, de Porto Alegre, telegraphou ao director da Instrucção Publica adherindo á Conferencia do Ensino Primario, que será inaugurada no dia 31 do corrente, e communicando que comparecerá á mesma.

O salão nobre do palacio da Escola Normal está passando pela necessaria adaptação afim de que ali se realizem as sessões da conferencia.

E' avultado o numero de theses que têm sido enviadas ao Congresso.

O GESTO HUMANITARIO ALMIRANTE BOUTEUX — O jornal "O Estado", estampando o retrato de d. Josephina Vincent Bouteux, resalta o gesto humanitario do almirante Bouteux, doando a quantia de cem contos de réis para a construcção de um Hospital de Tuberculosos nesta capital, contractado tambem com a construcção de uma escola no municipio de Nova Trento.

Todas as doações, o almirante Bouteux, fez em intenção á memoria de d. Josephina Bouteux.

ESTAÇÃO RADIOTELEGRAPHICA — A Companhia Telephonica Riograndense, inaugurou, ante-hontem, com a presença do governador e todas as altas autoridades do Estado de Santa Catharina, ás 10 horas e meia a estação radiotelegraphica que a referida companhia acaba de installar em Florianopolis.

BAHIA

1 de julho de 1927.

O 2 DE JULHO BAHIANO — Continuam os preparativos para as festas anniversarias da data da nossa emancipação politica.

A Intendencia correspondendo ao appello das commissões de festejos do districto de Santo Antonio, resolveu a commemoração local, mandando proceder ao reparo no corêto da praça Coronel Araponga, fornecer illuminação profusa nos dias 2 a 4 de julho, depositar uma corôa no busto de Labatut, e fazer-se representar na romaria a Pirajá.

No Parque 2 de Julho, o municipio fará augmentar a illuminação depositará uma corôa na base do monumento aos heroes de 1823, remattando as festas com variado fogo de artificio, de que está encarregado o sr. Antonio Velloso.

O Instituto Historico por seu lado tomou a direcção geral dos festejos, organisando dois prestitos civicos, um pela manhã em direcção á Lapinha, onde se acham os carros emblematicos, e outro á tarde para o Campo Grande em vista ao monumento.

O ORÇAMENTO MUNICIPAL — O sr. intendente tem, nestes dias, tratado do orçamento municipal para o exercicio de 1928, auxiliado pelo chefe de secção do Thesouro sr. Sylvino Dorea, os ex-lançadores srs. Abellard Baleeiro e dr. Alfredo de Carvalho, estando tambem sempre presente a estas reuniões o conselheiro municipal sr. Frederico Diniz Gonçalves.

A MAÇONARIA EM FESTAS — Realizou-se, a installação solenne da Grande Loja Maçonica do Estado da Bahia, celebrando-se sumptuosa festa a que deram o maior realce o grande numero de senhoras e vultosas representações das officinas da capital e do interior.

O palacete maçonico, á rua Carlos Gomes n. 19, onde se effectuou a ceremonia, apresentava magnifica ornamentação, internamente, sobresaindo a profusão de flores e das luzes artisticamente distribuidas.

A' hora determinada no convite, foi aberta a sessão regularisadora do Grande Loja, occupando os respectivos logares a commissão especial nomeada pelo Grande Oriente Brasileiro e composta dos srs. A. J. de Souza Carneiro, presidente; Alfredo da Silva Brim, 1.º vigilante; Eutymio da Cruz Baptista, 2.º vigilante; Almiro Silva, secretario; dr. Raphael Menezes, orador; W. Overbeck, thesoureiro; José Garrido, mestre de ceremonia; José Luiz Marques, chanceller; Maximino Barletta, cobrador.

Os demais logares no vasto salão foram occupados pelas delegações das diversas lojas.

A CHEGADA DO "JAHU'" — A chegada quasi inesperada do "Jahu'" a esta capital constituiu uma hora de commoção intensa para todo o povo bahiano.

Após varios dias da mais viva ansiedade, a população, logo ao primeiro aviso de que o glorioso avião brasileiro havia partido de Recife, affluiu á rua alegremente.

Durante duas horas, a cidade permaneceu numa espectativa inquieta á espera de que surgisse no horizonte o grande passaro aviatorio que, neste momento, encerra o arrojo, a perseverança e o civismo nacional.

A' proporção que as salvas annunciadoras estrugiram no ar, em toda a extensão do cais e nos pontos elevados da cidade avolumava-se a massa popular, cujo enthusiasmo cada vez se tornava maior.

Era exactamente meio dia quando o "Jahu'" surgiu no infinito, realizando, immeditamente, uma amerissage rapida e serena, sob uma atmosphera de palmas e vivas ao avião brasileiro e seus intrepidos tripulantes.

NOTAS DE ARTE — O applaudido tenor brasileiro Reis e Silva que, em varios concertos realizados nesta capital, obteve grandes applausos platéa bahiana e dos criticos autorisados, vae receber, mais uma significativa prova do quanto entre nós é admirado.

Assim é que o sr. Oscar Cardoso Costa, socio da firma Costa e Filhos, do alto commercio da nossa praça, offerecerá, no palacete de sua residencia nos Barris 72, uma recepção em homenagem ao brilhante artista patricio.

Nesta festa, além do homenageado que cantará varios trechos escolhidos de operas e algumas canções nacionaes, tomarão parte no programma de arte distinctos artistas bahianos de renome.

EXPOSIÇÃO — Tem sido muito visitada a exposição de quadros do distincto pintor pernambucano Barthazar da Camara, inaugurada ha pouco no Palacete Catharino, á rua Chile, esquina com a rua da Ajuda.

O salão permanecerá diariamente aberto, das 10 ás 12 horas, franqueado á visita dos collecionadores e apreciadores da pintura.

NOVA LINHA DE BONDES — O departamento de obras municipaes remetteu ao sr. intendente, para os devidos fins, a planta do perfil longitudinal da estrada da Liberdade, onde vae ser construido e prolongamento do ramal da Lapinha ao Tanque da Conceição.

Fica deste modo removido o ultimo obstaculo para que a Linha Circular cumpra o que ha dois annos lhe foi determinado, isto é, dar bondes áquella vasta zona.

FALLECIMENTO — Após prolongados padecimentos veio a fallecer, cercado do carinho de sua extremosa familia, o sr. dr. Graciliano Marques Pedreira de Freitas, digno administrador dos Correios nesta capital.

Nascido neste Estado, na cidade de Serrinha, no anno de 1868, o extincto teve a sua vida como um edificante exemplo de trabalho, salientando-se sempre em todos os postos que occupava.

CASAS PARA FUNCCIONARIOS PUBLICOS — Está annunciado para o dia 7 de julho proximo vindouro a assembléa geral extraordinaria da Associação dos Funccionarios Publicos para tratar de assumptos urgentes, dentre os quaes o problema das casas para os seus associados.

A proposito desta preoccupação daquella instituição, podemos divulgar alguns informes prestados pelo presidente perpetuo, em cujo poder já se acham as plantas das fachadas dos predios projectados.

Pelo plano approvado serão construidos 12 predios por anno, em grupos de dois, germinados, com aspecto elegante e todo o conforto interno indispensavel a pessoas de trato.

O processo da acquisição é por sua vez commodo, como nos explicou o sr. dr. Manoel Luiz do Rego. As inscripções serão de 20$ mensaes por cada associado, que pode inscrever pessoas outras de sua familia desde que se responsabilise pela respectiva quota regular.

Organizada a serie de inscriptos proceder-se-á mensalmente o sorteio de uma casa, que é immeditamente entregue ao premiado, ficando este sujeito ao pagamento de 100$ de aluguel até que completado fique o valor da casa, que é fixado em 20:000$.

Em favor do socio beneficiado serão levadas as importancinas pagas até o dia do sorteio. No caso de não querer ou não poder continuar a construir para o pagamento integral do predio sorteiado ou vendel-o a funccionario publico, saldando assim os seus compromissos para com a Associação.

O systema adoptado é o mais moderno, por facilitar aos associados a acquisição do tecto para a familia facultando-lhe ainda os meios de beneficiar ainda outras pessoas que estejam até á sua immediata responsabilidade.

DEMISSÃO — Foi demittido do cargo de collector da cidade de Andarahy o sr. Manoel da França Moscoso, por ter desfalcado a Fazenda do Estado e não attender ao convite que lhe foi feito por telegramma e por edital, sendo, nomeado para o referido cargo o ex-auxiliar da extincta delegacia do Thesouro em Barracão, sr. João Esteves do Soccorro.

INSTITUTO DE MUSICA — Ao programma das homenagens com que a Bahia comemorará, este anno a passagem da maior data da sua historia e de que temos dado farto noticiario, podemos hoje accrescentar mais um numero, de grande realce aliás: um concerto organisado a capricho pela direcção do *Instituto de Musica da Bahia*. Esta festa de arte está marcada par ás 14 horas. E' o seguinte o programma:

1.ª PARTE — A. Nepomuceno — a *Cloches de Noel*; B. Netto — b — *Improviso* (piano solo) — Estudante Vanda Schimidt. II — Algumas palavras, pela estudante Martinha Correia. III — S. D. Fróes — a — *Bacarolle Nocturne*, op. 1, n. 1; — A. Nepomuceno — b — *Improviso* — op. 27, n. 2 (piano solo) — senhorinha Maria Fonseca Barros.

2.ª PARTE — I — S. D. Fróes — a *Matinata* — op. 10, n. 1; S. D. Fróes — b — *Evocation* (canto solo) — professora d. Amanda Costa Pinto — ao piano — o autor. II — H. Oswald — *Polonaise* — op. 34 (piano solo) — senhorinha Maria Augusta Pinto. III — C. Gomes — *Guarany* — Ballada (canto solo) professora d. Amanda Costa Pinto — ao piano, a senhorinha Zulmira Silvany.

3.ª PARTE — Z. Silvany — *Hymno da Mocidade* — Ao 2 de julho — (letra de Pethion de Villar) — cantado pelos estudantes.

Ha ainda um numero extra-programma, em honra aos aviadores do "Jahu'", caso compareçam. Consta o mesmo da *Canção do aviador*, versos e musica de d. Zulmira Silvany, a ser cantada pelos estudantes, sob a regencia da autora.

EM FAVOR DA AMNISTIA — O sr. Cosme de Farias endereçou um appello ao exmo. sr. d. Augusto da Silva, arcebispo da Bahia, solicitando a sua valiosa intervenção, junto ao sr. presidente da Republica, em prol da amnistia a todos os cidadãos envolvidos nos movimentos revolucionarios destes ultimos cinco annos.

Esse appello é confeccionado em linguagem cordialissima e recorda o procedimento generoso do arcebispo gaucho, d. João Becker, assim como a nobre attitude do mons. Manfredo Leite, festejado orador sacro em São Paulo, a respeito do importante problema, que uma vez solucionado magnanimamente tratará para o governo as sympathias populares e o reconhecimento de centenas de familias.

EM CINCO ANNOS

A

"Sul America"

— augmentou seus seguros em vigor de 304.825 para 891.060 contos de réis. 292 %

— augmentou seu Activo de 59.199 para 149.905 contos de réis. 253 %

— augmentou sua Receita Annual de 20.219 para 57.401 contos de réis. 284 %

— augmentou o total dos pagamentos feitos de 63.166 para 175.276 contos de réis. 175 %

— augmentou em cerca de 300 % á média mensal de novas propostas de seguros.

— augmentou em cerca de 400 % a efficiencia da sua organização.

— augmentou sua Séde com a construcção de um novo edificio de 7 andares.

Desde sua fundação ella tem pago: Por sinistros 74.097.534.000

A segurados (liquidações em vida) 58.104.651.000

Os seguros em vigor, até 31 de Março de 1927 elevaram-se a somma de 891.060.000.000

Pedidos de informações para a caixa postal 169

RECIFE

S. PAULO

Em 28 de junho de 1927.

EXCURSÃO PRESIDENCIAL — O dr. Dino Bueno, presidente do Estado, em companhia do dr. Carvalhal Filho, secretario do Interior, do dr. Granadeiro Guimarães, seu secretario, de deputados, jornalistas e outras pessoas, seguirá para Pindamonhangaba no dia 1 de julho proximo.

S. exc. e seus companheiros seguirão em carro especial ligado ao nocturno de luxo.

Em Pindamonhangaba, no dia 2, será realizado o seguinte programma de homenagens:

A's 9 horas, na Santa Casa, dar-se-á a inauguração e bençam da sala de cirurgia e em seguida, será rezada a missa campal, celebrada pelo revdmo. sr. arcebispo-bispo de São Carlos, d. José Marcondes Homem de Mello.

A's 11 horas, haverá uma sessão solenne da Camara Municipal, e em seguida a inauguração do retrato do dr. Dino Bueno.

A's 13 horas, no Palacete Barões de Itapeba, realizar-se-á o banquete de 200 talheres, offerecido a s. excia. pela Camara Municipal.

A's 19 horas, o corpo docente e discente da Escola de Pharmacia, irá prestar homenagem ao seu patrono, dr. Dino Bueno, cumprimentando-o em sua residencia.

A's 22 horas, realizar-se-á um sarau dansante no edificio da Escola.

Na sua viagem de regresso, o sr. presidente deverá visitar Taubaté.

CONFERENCIA DUM SCIENTISTA JAPONEZ — O professor Fujinami, o illustre scientista japonez que ora nos visita, um dos mais distinctos professores da Universidade de Kioto, fará hoje, ás 20 horas, no salão nobre do Instituto de Hygiene, sob os auspicios da Sociedade de Biologia e Hygiene de São Paulo, uma conferencia sobre "Macro-parasitas pathogenicos do Japão", acompanhada de demonstrações e projecções luminosas.

Além dos socios da Sociedade de Biologia e Hygiene, são tambem convidados toda a classe medica de São Paulo e pessoas que se interessem pelo assumpto.

ELEIÇÃO ESTADUAL — Realiza-se hoje a eleição para preenchimento da vaga deixada na Camara Estadual dos Deputados com a renuncia do dr. Marrey Junior, eleito deputado federal.

O Partido Republicano Paulista apresenta candidato ao referido cargo o sr. dr. Spencer Vampré, actualmente vereador municipal.

PROF. STUTZINT — Chega hoje a esta capital, procedente do Rio, o illustre scientista professor Stutzin, director do serviço de urologia do Hospital Kaiserina Augusta Victoria, de Berlim, e especialista de reputação mundial.

Antigo collaborador de Steinach, é tambem inventor da cinemacospia, methodo pelo qual com um apparelho denominado "crystoscopio", se consegue filmar perfeitamente o trabalho dos rins.

O professor dr. Stutzin esteve em Buenos Aires e Montevidéo, onde foi convidado pela Academia de Medicina, Faculdade de Medicina, Associação Medica Argentina, Sociedade de Urologia e Instituição Medica Experimental, Deutscher Wissenschaftlicher Verein e Faculdade de Medicina do Uruguay, tendo, em ambas as capitaes, realizado conferencias, não só sobre esses dois assumptos de sua especialidade, como sobre outros problemas da urologia. No Rio de Janeiro, onde se demorou muitos dias, a convite da Sociedade de Urologia, teve tambem opportunidade de realizar interessantes palestras.

Nesta capital, a convite da Sociedade de Medicina e Cirurgia, o illustre scientista deverá fazer algumas conferencias.

O CENTENARIO DOS CURSOS JURIDICOS — Teve, como se viu, o mais brilhante exito a conferencia do dr. Baptista Pereira, realizada a 20 do corrente, por iniciativa da commissão promotora das festas commemorativas do centenario da criação dos cursos juridicos brasileiros. Não menor brilho deve ter hoje á noite a segunda conferencia da série que sob os auspicios daquella commissão serão successivamente realizadas. Fal-a-á o dr. Raul Fernandes, illustre diplomata brasileiro, que tem desempenhado importantissimas commissões de caracter internacional e que é um dos mais profundos conhecedores da historia diplomatica brasileira. S. exc., que cursou a Faculdade de Direito desta capital e por ella foi laureado, ao diplomar-se em 1898, tem feito em varias capitaes europeas conferencias sobre aquelle assumpto e o seu nome granjeou grande autoridade depois da sua acção nos debates em que tomou parte por occasião do constituir-se a Suprema Côrte de Justiça Internacional, em Genebra, o seu nome foi então indicado para consultor juridico da Sociedade das Nações, e a esse honrosissimo cargo só não pôde dar desempenho por se haver o Brasil nessa occasião retirado daquella assembléa.

O dr. Raul Fernandes, que a uma extensa e solida cultura juridica e litteraria alliá os dotes de orador elegante e suggestivo, escolheu para a sua conferencia de hoje o thema "Joaquim Nabuco, o diplomata", assumpto que ha de ser por certo dos mais interessantes para a assistencia que o vae ouvir, ás 20 horas e tres quartos, no salão de honra do Instituto Historico, á rua Benjamin Constant n. 41.

Antes de proceder á leitura da sua conferencia, o dr. Raul Fernandes será saudado pelo dr. Azevedo Marques, ex-ministro do Exterior e professor da Faculdade de S. Paulo.

MITRE

A JUSTA HOMENAGEM QUE O BRASIL VAE PRESTAR AO EMINENTE VULTO SUL-AMERICANO

Está assim redigido o projecto apresentado á Camara pelo sr. Francisco Valladares sobre o monumento a Bartholomeu Mitre:

"O Congresso Nacional decreta:

Art. 1º — E' o Poder Executivo autorizado a despender até a quantia de mil contos de réis com o monumento ao grande cidadão argentino D. Bartholomeu Mitre, no logar já designado, na praia do Botafogo, nesta capital.

Art. 2º — Revogam-se as disposições em contrario.

Justificação — Este projecto é daquelles que não carecem de palavras justificativas. O monumento ao general Mitre, alliado e amigo constante do Brasil, constitue uma verdadeira divida da gratidão nacional. Aliás, já o reconheceu o governo da Republica, quando o presidente Epitacio Pessoa, a 26 de junho de 1921, presidiu a ceremonia da pedra fundamental desse monumento, na praia de Botafogo, entre as ruas Senador Vergueiro e Marquez de Abrantes. A commissão promotora não o poude levar a effeito ainda.

O governo, tomando a direcção dos trabalhos, mandando fundir por artistas de fama universal a estatua do grande cidadão argentino — deve concluil-o. O projecto tem esse objectivo.

Antigo commandante em chefe das forças argentinas, uruguayas e brasileiras, jornalista que evangelizou os mais altos principios e as doutrinas mais puras e convenientes, que exaltou a dignidade humana, orador, litterato, diplomata, politico, soldado, estadista, que ajudou a constituir e organizar a liberdade em seu paiz, depois de tel-a apostolado em outros, pregador da confraternização sul-americana, especialmente da amizade argentino-brasileira, chamado em sua patria "el amigo del Brasil" — cidadão argentino e cidadão da America — bem merece D. Bartholomeu Mitre, uma homenagem permanente á sua grande memoria, na capital do Brasil.

O monumento que elle tem já nos nossos corações deve ser exteriorizado na praça publica — plasmada em marmore ou fundida em bronze á sua figura rectilinea de authentico, digno de veneração das gerações."

ILEGÍVEL

Factos Diversos

O CRIME DO CAES DO RAMOS OCCORRIDO ANNO PASSADO

Na Inspectoria Geral da Policia acaba de ser capturado o individuo João Antheuor Ferreira que, levado para séde daquella repartição e interrogado pelo sr. Ramos de Freitas, confessou haver, no dia 24 de dezembro do anno passado, no cáes do Ramos assassinado com uma cacetada na cabeça a outra na thorax ao individuo Amaro de tal. Disse ainda o criminoso que Amaro pretendia roubar uns sacos de milho que se achavam naquelle cáes, confiado á guarda delle João Antheuor, que, sendo interpellado a respeito, Amaro puxou de uma faca tentando feril-o, que, em sua defesa o assassinou a cacetada; que, em seguida tirou de posse da faca, jogando-a em seguida na maré juntamente com o cadaver da victima.

João Antheuor Ferreira, disse ainda que a policia naquella época encontrara, dias depois, flutuando, o cadaver de Amaro.

— O criminoso ainda confessou ser o autor de um crime de ferimento, no visinho Estado da Paraiyba.

RAPTO DE UMA CRIANÇA

Ha annos frequentava a casa da viuva d. Maria Bonafina Manzella, a avenida Cabanga, no 1.º districto onde prestava alguns serviços domesticos, merecendo absoluta confiança de todos da casa, o individuo Jeronymo da Silva Santos, casado, com filhos, contando 46 annos de idade.

Acontece que esse individuo vinha de algum tempo, seduzindo a menor de 12 annos, de nome Rosa, orphã de pae e mãe e neta daquella senhora, afim da mesma com elle sahir de casa.

Sexta-feira ultima, Jeronymo conseguiu raptar aquella criança, levando-a para a casa da mulher Adelina de tal, no logar "Cobras", em Afogados. Representada queixa á policia do 3º districto, foram no dia seguinte ambos encontrados e conduzidos para aquella delegacia, onde foram ouvidos. Jeronymo foi hontem identificado e está sendo devidamente processado.

— A menor foi entregue á sua familia.

ACCUSADO COMO AUTOR DE UM DELICTO

Acaba de ser excluido do estado effectivo do 24º Batalhão de Caçadores e em seguida apresentado, para os devidos fins, ao dr. chefe de policia, o individuo Cicero Ramos Santiago, que é accusado como autor de um crime de morte, ha tempos verificado no beco da Bomba, no bairro de Santo Antonio. Sobre o facto a policia está investigando.

MORREU REPENTINAMENTE

O chauffeur Placido Silva, ante-hontem, em sua residencia, no predio n. 146, á rua das Aguas Verdes, foi atacado subitamente de uma forte dor no coração, fallecendo em seguida.

A policia do 1.º districto inteirou-se do caso, fazendo a remoção do cadaver para o necrotherio publico.

DESASTRE E FERIMENTO GRAVE

Ante-hontem, cerca de 13 horas, occorreu um desastre no largo da Paz. Aquella hora, o sr. Jayme Fabiola, negociante na Encruzilhada, quando ali passava numa motocyclcta, foi jogado ao solo, em virtude de uma derrapagem.

Soffreu elle um largo e profundo ferimento na cabeça. A Assistencia prestou-lhe os necessarios curativos, transportando-o depois para sua residencia, onde se encontra em estado grave.

VINGANÇA

A mulher Margarida Moreira Telles, residente á rua Adelaide n. 24, na Torre, apresentou hontem queixa ao dr. Asdrubal Villarim, delegado do 4.º districto, contra o individuo Joaquim Francisco de Mello, seu companheiro.

Disse a queixosa que Joaquim, por varias vezes, tem procurado envenenal-a de que deve effectuar a venda de uma casa, tendo sempre sido contrariado em seus desejos. Ante-hontem, Joaquim ficou por isso bastante irritado com ella queixosa tentando aggredil-a, armado de uma faca. Em seguida o referido individuo damnificou varios moveis pertencentes á queixosa.

Por esse facto, vinha a policia solicitar as providencias necessarias.

QUEDAS E FERIMENTOS

O auxiliar do commercio Victor de Souza, ante-hontem, na Magdalena, cahiu do cavallo, fracturando o braço direito. A victima foi devidamente medicada.

— Ás 11 horas de ante-hontem, no beco do Quinho, em Afogados, o popular Heitor Pessoa foi victima de uma queda, em sua residencia, fracturando o braço esquerdo. Heitor foi medicado em seguida.

RECOLHIDOS A' CASA DE DETENÇÃO

De ordem do delegado do 3.º districto, foram hontem recolhidos á Casa de Detenção, depois de identificados, os seguintes individuos: Prudencio Anselmo de Barros Netto, João Joaquim Correia, Francisco Justino Moreira, Matorino Alexandre Silva, José Miguel da Silva, Benicio Vieira, Pedro Eugenio da Silva, Benedicto José de Sant'Anna, Severino Narciso de Oliveira, José Francisco da Silva e a mulher Euphrosina Verissimo, todos capturados naquelle districto.

FOI RECOLHIDO A' DETENÇÃO POR CRIME DE FERIMENTOS

Acaba de ser capturado, no municipio de Garanhuns, o individuo Severiano Ignacio Teixeira, que está processado por crime de ferimentos, facto occorrido ha mezes no largo da Paz.

Foi elle recolhido á Casa de Detenção, desde ante-hontem, tendo passado, depois de identificado, hontem, á disposição do dr. Juiz municipal da 3.ª vara criminal.

VIDA ESCOLAR

FACULDADE DE DIREITO DO RECIFE

Exames

Hoje, as 12 horas, serão chamados os estudantes que compõem a segunda turma de examinandos do 5º anno.

INSTITUTO COMMERCIAL DO RIO DE JANEIRO

(Succursal de Recife)

O "Instituto Commercial do Rio de Janeiro", um dos mais importantes estabelecimentos de ensino commercial no Brasil, com séde na capital Federal e filiaes em quasi todos os Estados da Republica, reconhecido pelo governo federal, por decreto numero 3.239, de 10 de Janeiro de 1917, da este anno a primeira turma de contadores pela sua filial de Recife.

Hontem, reunidos na séde da succursal deste Estado, á rua Conde da Boa Vista, numero 457, nesta cidade, os contadorandos resolveram escolher para paraninpho da turma o sr. dr. Theophilo de Almeida, professor da cadeira de contabilidade daquelle estabelecimento e um dos membros do Conselho Regional dos Contabilistas de Pernambuco.

Foi aclamado para presidente de honra da festa de collação de grau que se realizará solennemente, o exmo. sr. dr. Estacio Coimbra, governador do Estado.

Para orador da turma foi eleito pelos seus collegas o sr. Oswaldo Cavalcanti da Veiga Pessoa.

Foi ainda nomeada uma commissão para tratar da organização do quadro, que será exposto em uma das photographias de nossa capital logo que seja terminada a sua confecção.

Os contadores do "Instituto Commercial" pretendem dar a essa festividade o maior brilhantismo e distribuirão opportunamente convites ás autoridades, á imprensa e ao alto commercio da cidade.

ESCOLA ROYAL OFFICIAL

Com regular assistencia realizaram-se no dia 24 do corrente, os exames de tachygraphia e dactylographia da segunda turma deste anno nesta escola.

Presidida pelo sr. Emilio Kuhlmann, a banca examinadora estava composta dos srs. Alfredo Ramos do "Diario de Pernambuco", Augusto Fernandes Vianna do "Diario da Manhã" e José Placido de Albuquerque, do "Jornal do Recife".

Ás 15 horas foram iniciadas as provas de dactylographia, que constaram de quatro cartas commerciaes e um trecho de litteratura extrahido da "Anthologia Nacional" e tirados todos por sorteio. Todos os candidatos demonstraram apreciavel habilidade no manejo da machina de escrever, executando com rapidez e perfeição todas as provas. Os resultados foram os seguintes, computados em palavras liquidas e certas por minuto:

Emmanuel Cavalcanti, 54 palavras; Carlos Alberto de Mello, 48 palavras; Wamberto Jacome, 37 palavras; Eliezer Leal, 36 palavras e Esther Gitirana, 33 palavras.

As machinas estavam com os respectivos teclados completamente vedados á vista, segundo os methodos de ensino desta Escola.

Em seguida tiveram logar as provas de tachygraphia e que constaram de tres cartas commerciaes e um trecho de litteratura, todos tirados por sorteio. Tambem os candidatos de tachygraphia executaram com brilhantismo suas provas, tachygraphando com rapidez e sobretudo traduzindo correntemente os trechos tachygraphados.

Os resultados desta prova foram os seguintes:

Erasmo Macêdo, 53 palavras por minuto; Emmanuel Cavalcanti, 51 palavras por minuto e José de Castro Peregrino, 60 palavras por minuto.

O exame da terceira turma deste anno terá logar em fins de setembro proximo.

—

Terminou o seu curso de Tachygraphia na Escola Royal Official, o jóven Erasmo de Macêdo, dactylographo da "General Motor Company".

Foi muito felicitado pelos seus professores e collegas pela sua prova, na qual obteve 63 palavras por minuto.

Repartições Estaduaes

THESOURO

Despachos do sr. director no dia 23 do corrente:

Maria José Honorata de Souza, Clovis de Moraes Coutinho, Jayme Epitacio Lima Brandão e outros, Lafayette Cesar Varella, Elvira Magalhães Rodrigues e Francisco de Carvalho Neves — Informe a 2ª sub-directoria.

S. A. Casa Prati — Informe a 1ª sub-directoria.

Joaquim do Rego Cavalcanti, Domingos dos Santos Neves, Julia Romfim Siltencourt, Santos & Torres Pinto, Alves & C., Bartholomeu Queiroz Fonseca e José Pedro Mello Cabral — Vista ao sr. dr. procurador fiscal.

Rita Roslida Lima e Silva — Ao chefe do archivo para certificar.

— Ao sr. secretario da Fazenda, foram encaminhados os processados de: Hermogenes Conrado Lopes de Menezes, bacharel Antonio Tertuliano de Almeida Lins, Maria das Dores Hulcenherbell e Companhia Alliança da Bahia.

SOLICITADAS

Enyldo, Enyiza, Enylton, Enylson e Enylda filhos de **Emilio Franzosi** e **Alcina Franzosi**, participam o nascimento de seu irmãosinho

ENYLZO

em 13—7—927.

Discurso do Dr. Annibal Freire da Fonseca

Proferido na sessão da Camara dos deputados em 13 de julho:

O sr. Annibal Freire (*Movimento de attenção*) — No indeclinavel dever de velar pela dignidade da funcção publica que me coube exercer e em respeito á opinião dos meus pares, venho, sr. presidente, oppor formal contestação a topicos do discurso ha dias proferido nesta Casa pelo sr. deputado Marrey Junior.

Lastimo que o illustre representante de S. Paulo não se ache presente á sessão, mesmo por que a excursão politica que s. exc. vae emprehender, com altos destinos, o obrigará, por certo, a ausentar-se desta Casa por alguns dias, não me sendo, portanto, mais licito retardar a resposta que lhe devo.

No intuito de acentuar a depressão dos nossos costumes politicos o talentoso deputado referiu-se a actos praticados no Ministerio da Fazenda no periodo de 1925 a 1927 attribuindo a sua origem á advogacia administrativa.

Esteve s. exc. sr. presidente, que, antes de revidar a essa accusação injusta, analyse, sob o ponto de vista administrativo, os actos incriminados de abusivos ou de illegaes.

Alludiu o illustre deputado por S. Paulo, em primeiro logar, á decisão proferida numa pretenção da Companhia Marcondes, procurando ver nella um abuso de poder e, ao mesmo tempo, um favor, que redundava em derogação da pratica das boas normas administrativas.

O caso é simples conforme passo a expor á Camara. Em 1925, a Companhia Marcondes de Industrias, Colonisação e Commercio — tal é a sua designação — foi intimada pela 1.ª Collectoria de S. Paulo a pagar a importancia de 1.680:444$000, do imposto sobre a renda — attente bem a Camara — sobre réis 23.338:200$000 quantia distribuida por essa Companhia, a titulo de bonificação, a seus accionistas.

Desejando interpor o recurso necessario para a autoridade superior da decisão da primeira instancia e exigindo a exactoria o deposito da quantia, a Companhia reclamou do ministro e este, em obediencia á praxe ininterrupta, seguida em innumeros casos no Thesouro, proferiu, a 6 de março de 1925, o seguinte despacho:

"Autorizo a interposição dos recursos regulamentares, mediante assignatura de termo de responsabilidade para pagamento das quantias reconhecidas em debito."

A despeito do despacho ministerial a exactoria providenciava sobre o pagamento em juizo da quantia. Submettida ao conhecimento do ministro nova reclamação da Companhia, aquella autoridade, coherente com a decisão anterior, autorizou a Delegacia Fiscal a que fizesse suspender a cobrança do executivo, desde que tinha sido assignado termo de responsabilidade e nesse termo, conforme copia que exhibo á Camara, havia ficado expressamente assegurado que, no caso do não pagamento no prazo legal de 10 dias, contados da data do sciente de não ter sido dado provimento ao recurso, a divida seria cobrada judicialmente.

Vê bem a Camara que foram tomadas as precauções assecuratorias do direito da Fazenda Publica, se viesse a ser confirmado por decisão da autoridade superior. Assim, o acto incriminado, longe de deprimir o ministro que o subscreveu, revela o seu espirito de tolerancia e equidade sem a preoccupação exclusiva de ver nos industriaes e commerciantes, que collaboram na grandeza do Brasil, somente ladrões e deshonestos. (*Muito bem*). Pela indole do meu espirito, pelas tendencias de minha educação mental, nunca fui um inquisidor fiscal. Jámais sacrifiquei o direito da parte aos exageros dos agentes do erario publico e sempre que duvidas me assaltavam, ou buscava novos esclarecimentos que confirmassem a limpidez e verdade do feito, ou preferia não decidir, com receio de commetter injustiças.

A Camara, porém, acaba de ver que se trata do imposto de renda. Poucos mais do que o orador, affrontando susceptibilidade de opiniões têm defendido com egual ardor o imposto de renda, como o mais idoneo, mais legitimo, mais efficiente numa democracia, realisar os ideaes da justiça na politica tributaria, sob o ponto de vista da politica social, economica e financeira. (*Apoiados*).

Contra elle se ha levantado o clamor dos interessados, acoroçoados pelas paixões politicas e interesses oppostos, numa terra em que tudo se incrimina e se eleva ao partidarismo infrene e demolidor. De transigencia em transigencia, de contemporisação em contemporisação, os poderes publicos chegaram até a permittir que os pagamentos iniciaes do imposto de renda fossem feitos com a reducção de 75 %. Mas só o Ministro da Fazenda de 1925 e 1927 devia ser impenetravel á tolerancia, desde que se tratasse da Companhia Marcondes! De maneira que o imposto de renda, cuja adaptação que se vae fazendo lenta e difficilmente...

O sr. Flores da Cunha — Como alias em todos os paizes do mundo.

O sr. Annibal Freire — Como todos os paizes do mundo, conforme diz v. exc. com toda a razão, e ha levantado por toda a parte clamores e até imprecações na praça publica, e cujas contribuições foram, reduzidas ao minimo, devia servir de instrumento nas mãos do ministro, afim de que este desprezasse a lei, olvidando o direito da parte, o seu legitimo direito de defesa — decurso estabelecido em todas as legislações como corrective e meio de buscar novos esclarecimentos e novas luzes, mais liberta de influencias estranhas.

Dir-se-á porém, sr. presidente, que a suspensão do executivo é favor que as leis não sancionam nem dessas praxes admittem. Posso affirmar sombradamente á Camara que ha innumeros precedentes, no Thesouro, de termos de responsabilidade e de suspensão de executivo. Não me cabe a innovação mas se m'a outhesse, eu teria a lealdade de exhibil-a, considerando que muitas vezes não se póde administrar sem o espirito de tolerancia e de equidade, que permitte ampliar os horizontes. (*Apoiados. Muito bem.*)

O sr. Flores da Cunha: — Precedente de que se valeu até o proprio ministro antecessor de v. exc.

O sr. Oswaldo Aranha: — Tal conceito está firmado em todas as legislações.

O sr. Annibal Freire: — Não houve, portanto, senhores, nenhum favor, nenhuma transgressão de lei, nenhuma satisfação de interesses inconfessaveis, por isso que o caso se enquadra perfeitamente no pensamento que dirigiu as disposições reguladoras do assumpto. O decreto n. 10.902, de 26 de maio de 1914, no seu art. 123, permitte até o archivamento do processo mediante ordem do Thesouro; e no art. 140, em relação á moratoria, considera o Thesouro unica autoridade competente para decidir do caso, permittindo, egualmente, á suspensão do executivo, mediante ordem expressa do Thesouro. E' o que determina, taxativamente a lei. Isso nos casos em que se dezotarem os recursos regulamentares. O que dizer do caso em relação a um imposto de adaptação lenta, que não tem sido, sequer, cobrado integralmente, em que se queria negar á parte o direito de defesa em caso absolutamente controverso?

Referiu-se, ainda o sr. dr. Marrey Junior a decisões relativas a companhias com séde em S. Paulo.

E' de notar, sr. presidente, que o illustre deputado, que foi tão pressuroso e solicito em citar, como implicada num caso de advocacia administrativa, companhia formada de capitaes genuinamente paulistas, se teve olvidado de trazer perante á Camara o nome dessa empreza ferroviaria, quero porém, satisfazer a natural curiosidade dos que me ouvem. Trata-se da S. Paulo Railways e o feito é relativo ainda ao imposto sobre a renda. De companhias estrangeiras e de outros nacionaes que contrahiram emprestimos externos, por meio de debentures, foi exigido o pagamento do imposto de renda sobre o producto das acções e sobre os juros dessas mesmas debentures.

Não se conformando com a exigencia administrativa, innumeras companhias recorreram ao Poder Judiciario e intentaram acção, por julgarem taes exigencias illegaes e attentatorias de seus direitos.

Em 1923, a S. Paulo Railway, allegando haver proposto acção summaria para a nullidade da disposição citada e affirmando, egualmente, ter obtido do poder competente interdicto prohibitorio, afim de evitar que se iniciasse a cobrança do imposto, requereu ao Ministro da Fazenda a suspensão de qualquer procedimento judicial e o ministro de então, o illustre sr. dr. Sampaio Vidal, de accordo com o parecer do sr. consultor geral da Republica, o dr. Rodrigo Octavio, mandou que se sustivesse qualquer procedimento judicial até pronunciamento definitivo do Supremo Tribunal Federal, em relação a casos analogos submettidos á sua soberana decisão.

Esse despacho tem a data de 13 de março de 1923, época em que, certamente, o sr. dr. Marrey Junior, ainda não aspirava ás culminancias do apostolado civico.

Em 1924, a mesma companhia, não tendo sido cumprido pela procuradoria da Republica o despacho ministerial, fez nova reclamação ao ministro, que determinou fosse reiterada a ordem anterior.

Mais de um anno depois, em 1925 — já então era ministro o orador — a companhia invocando as mesmas difficuldades oppostas á execução do despacho, appellava para a autoridade superior, á qual lhe deferiu o pedido.

Nova reclamação surgiu em agosto de 1926. Escrupuloso, veraz e exacto, como os que mais o forem, no desempenho de suas funcções — e não é jactancia proclamal-o, já que a injustiça me golpeia...

O sr. Ariosto Pinto: — V. exc. deixou uma tradição brilhante no Ministerio da Fazenda. (*Apoiados*).

O sr. Annibal Freire: — ... submetti, de novo, o caso, para resguardo de minha deliberação, ás luzes e á experiencia dos conselheiros do governo, o sr. consultor geral da Republica e o sr. ministro procurador geral, dr. Pires e Albuquerque, e só proferi outro despacho, depois que os pareceres dos dois illustres jurisconsultos se mostraram inteiramente favoraveis á pretenção da supplicante.

Em 1927, o nosso eminente collega sr. dr. Getulio Vargas, determinou identica medida.

Eis, sr. presidente, os dois casos, expostos na sua simplicidade, na sua clareza, na sua lisura.

O sr. Flores da Cunha: — V. exc. pode ainda asseverar que foi devido á intervenção do illustre sr. Pires e Albuquerque que o sr. Getulio Vargas julgou de assumir attitude egual á de v. exc., por isso que de contrario, os interesses da Nação, do Thesouro poderiam ser gravemente prejudicados.

O sr. Annibal Freire: — O parecer do sr. procurador geral da Republica se acha appenso ao processo.

Resta, sr. presidente, a questão de ordem moral, envolta nas considerações iniciaes do discurso do sr. dr. Marrey Junior.

S. exc. filiou a origem dessas decisões, de caracter puramente regulamentar, como acabei de expor á Camara, á influencia da advocacia administrativa, que pollue os governos e da "politicalha, que infesta os gabinetes dos ministros."

A' objurgatoria de s. exc., respondo proclamando com os factos.

O caso da Companhia Marcondes, foi tratado directamente pelos seus representantes legaes e pelo seu advogado, o dr. Domingos Chaves, com forma e achs amplamente divulgado em carta lida á Camara pelo nobre deputado, sr. Marcondes Filho.

O caso da S. Paulo Railway foi debatido com o ex-ministro da Fazenda pelo advogado dr. Sverardo de Miranda Carvalho, que por vezes se entendeu directamente com o orador no ministerio. Para realçar a lisura dessa intervenção, basta mencionar á Camara que esse advogado me foi apresentado, pelo meu mestre e preclaro jurisconsulto, sr. dr. Clovis Bevilaqua com recommendações altamente elogiosas ás suas qualidades e ao merecimento da causa que ia sustentar perante o Thesouro. Não houve intervenção de politico algum. Nenhum dos representantes de S. Paulo, ou de qualquer outro Estado, me procurou para tratar desses dois casos. E, sempre tanto quanto possivel esforcei-me por ser accessivel as partes, justamente para evitar a intromissão de elementos estranhos na decisão de feitos administrativos submettidos ao meu julgamento.

O sr. Nelson de Senna: — Essa é a conducta pela qual se devem nortear todos os depositarios do poder publico.

O sr. Annibal Freire: — A que ficam reduzidas, sr. presidente, as argueções do sr. dr. Marrey Junior? Serão, porventura, o endosso systematico a injuria, á vilta attada contra os homens publicos as credenciaes com que, em nome do seu partido, o sr. dr. Marrey Junior acredita concretizar os ideaes de justiça?

Somos ambos da mesma gemeção e os conselhos de gente da mesma estirpe ou são importunos ou temerarios e nem me animaria a exaltal-o á secundade no julgamento de seus pares, se as alternativas da vida publica, na opposição e no governo, me não tivessem dado a experiencia da fragilidade da Baonia e da inconsistencia do apodo, que, uma e outro nos alcançam, conforme as perspectivas que se desenham na nossa carreira politica.

Não se esqueça o nobre deputado dos perigos e seducções do assalto á popularidade. Elle não se faz, muitas vezes, senão com o olvido da verdade e dos principios elementares de justiça, immolados á paixão e ao odio.

Eis a explicação que julguei de meu dever produzir perante a Camara dos srs. deputados. (*Muito bem; muito bem. Palmas no recinto. O orador é vivamente cumprimentado*).

Sociedade Beneficente dos Empregados da Great Western

AOS SRS. ASSOCIADOS

Consoante o convite publicado pela imprensa, teve logar hontem, á rua do S. João n. 622 a assembléa de associados convocada para tomar conhecimento do vultuosissimo desfalque existente nos "Barracões" e nos proprios fundos sociaes, calculado em cento e sessenta contos de reis .... 160:000$000 —. D'entre outras medidas de caracter reservado, ficou resolvido reclamar-se do Presidente desta mesma Sociedade a convocação de uma Assembléa Geral extraordinaria, visto como os Estatutos *capciosamente reformados* só a elle dão direito a essa convocação, e na qual pediremos contas a criminosa Directoria da situação anormal da Sociedade.

Nessa Assembléa, estou bem certo, que não terá apenas o *numero factidico* de "Amarellos", porque a confiança que a maioria dos associados tinha na factidica Directoria, vem desapparecendo dia a dia, muito especialmente nos centros mais importantes como sejam as officinas de Jaboatão, Arrayal, E. Werneck, Palmares, etc. O operario é honesto por indole, e nunca tolera que lhe roubem o producto do seu labor! A esses, portanto, não deve ser extranha a nossa moralizadora campanha. Sempre que alguem ousa levantar qualquer occusação justa a essa *Directoria criminosa*, que é a Directoria desta Sociedade, os accusados procuram convencer aos ignorantes que são despeitados, inimigos do Presidente ou do Thesoureiro que assim procedem! Agora é o contrario. Eu não sou despeitado porque nunca precisei de favores da Sociedade Beneficente, nem ambiciono posições e muito menos sou inimigo de certos *figurões*, cujo contacto, entretanto, eu evito! Portanto posso accusal-os na certeza de que não serei accoimado de parcial. Sempre vivi alheiado das cousas relativas a esta Sociedade, porque até então eu muito confiava na sua Directoria. Agora, porém, que estabeleceram uma politica de criminoso esbanjamento em proveito de *meia dúzia*, não é mais possivel contemporisar, e eis desfraldada a bandeira "Amarella" de combate! Não é o combate a trabuco a que me refiro. E' o combate puramente social em defeza dos nossos sagrados direitos. De certo a victoria poderá ser dos detentores dos destinos sociaes, porque têm posição e o nosso dinheiro para a compra de *votos* e de *consciencias*, mais já não será tão facil. Não satisfeita ainda e apeada como um *polvo* as finanças sociaes, a criminosa Directoria, impossibilitada, por affeito do grande desfalque, de continuar a movimentar os "Barracões", cuja desordem era evidente, transferiu illegalmente a exploração dos mesmos "Barracões" a conhecida firma commercial desta praça, o Armando dizem, grande credora da Sociedade, sem a approvação da Assembléa Geral, porque a mesma Directoria já não tem idoneidade moral para continuar a exercer o seu mandato. E' criminosa, e assim não póde praticar acto legal! Tamanha foi a repercussão da minha "Explicação Opportuna", publicada nas Solicitadas do "Diario" de 21, que os criminosos detentores dos destinos Sociaes há longos annos, estão completamente desmascarados, e sem meios de encobrirem os seus crimes. Foi uma especie de tiro de canhão, cujo estampido repercutiu de quebrada em que brada! Não era meu desejo proseguir na campanha, por duvidar de seu exito, ante a politica de subservidiencia implantada entre os Ferroviarios da "Great Western" (com honrosas excepções). Mas ante a prova da solidariedade que venho recebendo de bons e destemidos consocios tive que quebrar o meu proposito e aqui me acho no campo da luta, altivo como sempre, em defeza dos nossos direito communs.

Como já disse não nos move outro intuito senão o progresso da Sociedade Beneficente e assim sendo eu confio que a proxima Assembléa Geral extraordinaria já não tenha os 15 "Amarellos" mas centenas d'elles. Aguardemos os acontecimentos. Voltarei se preciso for.

Recife, 25 — 7 — 927.

J. QUEIROZ.

P. S.

Já havia escripto as linhas acima, quando me chegou as mãos o exemplar d'"A Rua" de hoje, em cujas "Solicitadas" deparei com um protesto ou causa semelhante, assignado pelo sr. Luiz Aranda de Franca Ferreira, Thesoureiro da Sociedade Beneficente. Na parte que me cabe, devo dizer que J. Queiroz não é um anonymo. Sou muito conhecido, com tirocinio de 20 annos na Great Western, Agente da carga de C. Pontes, socio da Beneficente ha longos annos, em pleno gozo de meus direitos, pernambucano, casado, com 37 annos de idade, residente á rua de S. João n. 622, e que assumo perante os criminosos directores da mesma sociedade, em cujo numero é parte integrante o sr. Franca, toda a responsabilidade das minhas publicações nas "Solicitadas" do Diario de Pernambuco. Quanto aos elementos que diz o felizardo Thesoureiro ter em mãos a Directoria para resolver as falladas anormalidades da Sociedade, nada mais natural, justo e louvavel porque é ella usufructuaria da Beneficente ha longos annos.

Data supra.

J. QUEIROZ.

Assumo a responsabilidade da publicação nas "Solicitadas" do Diario de Pernambuco", do artigo de minha autoria, e assignado por mim mesmo — J. Queiroz — bem como o post-escripto, tambem com a mesma assignatura, e que começa com as palavras Sociedade Beneficente (tira n. 1) e termina com as palavras longos annos (tira n. 3).

Recife, 25 de Julho de 1927.

José Manoel de Queiroz.

(Agente da G. W. B. R. em C. Pontas).

Reconheço a firma supra.

Recife 25 de Julho de 1927.

Em testemunho de verdade. *Adalberto Eugenio Macêdo.*

Sociedade Beneficente dos Empregados da Great Western

REPTO

Se não fosse em attenção aos meus companheiros, honestos, decerto, não me preoccupariam as protervias do sr. Luiz Aranda de Franca Ferreira, hontem, publicadas na "solicitadas" d' A Rua e d'A Noticia". Para desmascarar o calumniador, convido-o a tornar publico quaesquer documentos ou provas outras que me colloquem em posição menos digna na sociedade.

Jorge Arantes.

Reconheço a firma supra de Jorge Arantes.

Recife, 25 de Julho de 1927.

Em test. de verd. O tabellião publico, *Manoel Turiano R. Campello.*

Sociedade Beneficente dos Empregados da Great Western

A proposito de uma annunciada reunião de socios desta sociedade e publicações feitas na imprensa visando o descredito desta Sociedade, a Directoria tem a declarar ao publico e aos srs. socios que, para cumprir o seu dever, declina de interferencias e insinuações indebitas.

Não havendo anormalidade nesta Sociedade, como a seu tempo, de accordo com o Estatuto, será demonstrado perante a assembléa geral dos socios que será convocada, a Directoria previne aos chefes de subversões na Sociedade que no Estatuto há este dispositivo que será applicado sem considerações pessoaes:

"Perderá o direito de socio: os que directamente promoverem o desacredito ou contribuirem para a ruina da associação nisto se comprehendendo a propaganda para a sua dissolução fóra dos tramites legaes.

Recife, 25 de Julho de 1927.

A Directoria.

ALUGAM-SE

A tratar na Companhia "ALLIANÇA DA BAHIA", um primeiro andar, amplo salão prestando-se para Sociedade recreativa, grande escriptorio ou restaurant, predio 126 á avenida Rio Branco;

Um apartamento no predio 58, á avenida Marquez de Olinda, para escriptorio ou residencia;

Dois grandes salões terreos, á avenida Rio Branco, 162.

SAUDE, FORÇA, ENERGIA
Moléstias dos Pálidos queixam.
FERRO QUEVENNE
ANEMIA
FEBRES, DEBILIDADE
Activo, agradavel, economico, inalteravel.
REF. e Ind. da "Union des Fabricants"

Club de Relogios e Joias do Regulador da Marinha

Foram sorteados no sabbado os seguintes socios da cautela n. 53:

Serie n. 52 — Illmo. sr. Luiz Cavendish, Praça.

Serie n. 53 — Illmo. sr. dr. Antonio Ignacio, Assistencia.

Serie n. 54 — Illmo. sr. Augusto A. Silva, rua Duque de Caxias.

Serie n. 55 — Illmo. sr. João Loyo, rua do Brum, 115.

Visto — O Fiscal
Corbiniano Campello.

Inscrevam-se na serie 56, a correr no dia 6 de agosto!

AVISOS E EDITAES

CADERNETA PERDIDA

Perdeu-se a caderneta n. 22564, serie b., da Caixa Economica Federal deste estado, pertencente a Alice Gonçalves Teixeira Lopes, pernambucana, viuva, residente actualmente á rua do Amorim, desta cidade, pelo que vai ser requerida uma 2ª via da dita caderneta.

Ao commercio e ao publico

José de Souza do O', residente nesta cidade, communica a quem interessar possa que não tem titulos, promissorias, ou outros quaesquer documentos sob a responsabilidade de seu endosso ou aval e nem tão pouco haver em tempo algum garantido dividas de quem quer que seja, ainda mesmo verbalmente.

Assim, faz a presente declaração para inteira resalva de sua firma.

Campina Grande, 20 — 7 — 1927.

José de Souza do O.

A' Gl.: do Gr.: Arch.: do Un.: Ben.: Loj.: Cap.: Conciliação

SESS.ÃO DE FIN.S

Na terça-feira, 26 do corrente, no logar e ás horas do costume.

Or.te do Recife, 22 de Julho 1927
E.: V.:

N.s I.: R.N de S.s Sec.s

Club Internacional do Recife

12º ANNIVERSARIO

Convido aos socios e exmas. familias para abrilhantarem com as suas presenças o baile de anniversario, que terá logar nos salões do Club em a noite de 30 do corrente mez.

Aos socios que não tenham recebido os respectivos convites, pede-se procural-os na secretaria do Club todas as noites de 20 ás 22 horas.

O Secretario
Ass. *A. DANNEMANN.*

Dr. LEOPOLDO ROCHA

Avisa aos seus amigos e a sua distincta clientela que poderão encontra-lo no Gabinete Dentario do dr. Manoel Mattos, por cima da Pharmacia Santo Antonio, á praça da Independencia, de 11 ás 2.

G. W. B. R.

SERVENTE FRANCISCO ANTONIO GOMES E GUARDA-CHAVES ANTONIO FRANCISCO DA SILVA

Pelo presente ficam os dois empregados supracitados intimados a comparecerem até o dia 3 do proximo mez de Agosto, á séde do 1.º Districto da Inspectoria Federal das Estradas, para effeitos do Inquerito Administrativo a que estão respondendo, sob pena de correr o processo respectivo á sua revelia.

Recife, 25 de Julho de 1927.

A. G. Cooper.
Superintendente

ILEGÍVEL

MUTILADO

NAVEGAÇÃO

R. M. S. P. & P. S. N. C.

The Royal Mail Steam Packet Co. The Pacific Steam Navigation C.

MALA REAL INGLEZA — COMPANHIA DO PACIFICO

Os vapores maiores e mais luxuosos

PARA A EUROPA

O paquete **ALMANZORA**
Esperado neste porto no dia 11 de Agosto, sahindo depois da necessaria demora para: MADEIRA, LISBOA, VIGO, CHERBURG e SOUTHAMPTON.

Vapores esperados:
Andes, em 1/9.
Arlanza, em 15/9.
Almanzora, em 6/10.

PARA O SUL

O paquete **ANDES**
Esperado neste porto no dia 10 de agosto, seguindo depois da indispensavel demora para: BAHIA, RIO DE JANEIRO, SANTOS, MONTEVIDEU e BUENOS AIRES.

Vapores esperados:
Arlanza, em 2/8.
Andes, em 5/10.

Para todas as informações referentes a passagens, fretes, encommendas etc., trata-se com a **THE ROYAL MAIL STEAM PACKET COMPANY, rua do Bom Jesus n.º 226** (pavimento terreo). TELEPHONE, 1884.

Linha Lamport & Holt Ltd.

BRASIL — NEW-YORK

SERVIÇO REGULAR E RAPIDO PELOS LUXUOSOS VAPORES DE PASSAGEIROS DA CLASSE "V" ENTRE PERNAMBUCO E NEW-YORK, COM ESCALAS POR TRINIDAD E BARBADOS

Paquete inglez **VANDYCK**
13.233 toneladas
Esperado dos portos do SUL no dia 11 de Agosto, sahindo no mesmo dia para: TRINIDAD, BARBADOS e NEW YORK.

Paquete inglez **VOITAIRE**
13.248 toneladas
Esperado dos portos do SUL no dia 22 de Setembro, sahindo no mesmo dia para: TRINIDAD, BARBADOS e NEW YORK.
Estes vapores dispõem de excellentes accommodações para passageiros de: 1ª, 2ª e 3ª classe.

Cargueiro inglez **SHERIDAN**
E' esperado de NEW YORK nos primeiros dias do mez de Agosto, vindouro, proseguirá viagem no mesmo dia da chegada para: NEW YORK para onde recebe carga.

Para passagens, carga etc., trata-se com os agentes:
WILLIAMS & Co.
Alto do Bank of London and South America Ltd. — Sala n. 4

Norddeutscher Lloyd, Bremen

COMPANHIA DE NAVEGAÇÃO ALLEMÃ

PARA O SUL

O RAPIDO E LUXUOSO PAQUETE
SIERRA MORENA
Esperado da Europa no dia 21 de Agosto, seguindo logo após a indispensavel demora para: RIO, SANTOS, MONTEVIDÉO & BUENOS AIRES.
O paquete dispõe de optimos apartamentos de luxo e confortaveis accommodações de primeira e terceira classe.
N. B. — O paquete **SIERRA MORENA** é de 11.400 toneladas de registro brutas com um deslocamento de 20.400 toneladas. O comprimento é de 150 metros e a largura de 18.800 mts. A velocidade é de 15 milhas por hora com 6.400 cavallos de força.

Vapor misto **EISENACH**
Esperado neste porto cerca em 28 do corrente, sahirá logo depois de indispensavel demora para os portos de: MACEIÓ, BAHIA, RIO e SANTOS.
O vapor dispõe de optimas accommodações para passageiros na classe Intermediaria e acceita passageiros para: MACEIÓ, BAHIA e RIO DE JANEIRO.

Informações sobre passagens, carga e quaesquer outras com os agentes:
HERM STOLTZ & C.ª
AVENIDA MARQUEZ DE OLINDA, 35—1.º andar—Telephone, 1936

Companhias Francezas de Navegação

CHARGEURS REUNIS — SUD ATLANTIQUE
TRANSPORTS MARITIMES — FRANCE AMERIQUE

VAPORES A SAHIR:

CHARGEURS REUNIS
(Serviço de carga)

PARA O SUL

FORBIN — Esperado da Europa em 17 de Agosto, sahirá logo que terminadas suas operações neste porto para os portos do Sul.

PARA A EUROPA

F. Troyon — Havre e escalas 10 Agosto
A. Duperré — Havre e escalas 31 Agosto
F. Souville — Havre e escalas 21 Setembro
D'Entrecasteaux — Havre e escalas 10 Outubro

SUD ATLANTIQUE
(Serviço de carga e passageiros)

PARA O RIO DA PRATA

O paquete **MOSELLA** — Esperado em 25 de Setembro, sahirá logo depois para: Bahia, Rio de Janeiro, Santos, Montevidéo e B. Ayres.

Meduana — B. Ayres e escalas 23 Outubro

PARA A EUROPA

MEDUANA — Esperado em 12 de Agosto, do Sul, sahirá logo que terminadas suas operações para: Dakar, Lisbôa, Vigo e Bordeaux.

Moselle — Bordeaux e escalas 28 Outubro

Meduana — Bordeaux e escalas 25 Novembro

FRANCE AMERIQUE
(Serviço de carga e passageiros)

PARA O SUL

Guaruja — Santos (directo) 3 Setembro
Ipanema — Santos (directo) 3 Outubro

PARA O RIO DA PRATA

CORDOBA — Esperado em 23 de Agosto, sahirá para B. Ayres e escalas após indispensavel demora.
Accommodações para passageiros em 1ª, 2ª e 3ª classes.

Cordoba — B. Ayres e escalas 2 Novembro

PARA A EUROPA

CORDOBA	Marseille	e escalas	30 Agosto
GUARUJA	"	"	24 Setembro
IPANEMA	"	"	24 Outubro
CORDOBA	"	"	30 Novembro

Informações sobre passagens e frete com:
Cia. COMMERCIAL E MARITIMA
BOM JESUS, 187 — TELEPH. 1947

Pereira Carneiro & Cia Limitada

JACUHY — Esperado dos portos do sul no dia 28 do corrente, sahirá depois de pequena demora para os portos de Cabedello, Natal, Ceará, Mossoró e Macau.

TIBAGY — Esperado dos portos do sul no dia 28 do corrente, sahirá depois de curta demora para o porto de Mossoró.

PIAUHY — Esperado dos portos do norte no dia 1.º de agosto, sahirá depois da indispensavel demora para os portos de Rio de Janeiro e Santos.

NOTA — Por contracto celebrado com a "The Amason River Steam Navigation Company", esta companhia recebe carga para o transbordo no Pará tomando por base as quatro sahidas mensaes dos vapores d'aquella Empreza as quaes teem logar ás 9 horas da manhã dos dias 7, 14, 21 e 28 de cada mez.

Para carga e encommendas, fretes e valores, trata-se com os Agentes: PEREIRA CARNEIRO & C.ª — Rua Vigario Tenorio n.º 33-43

Companhia Nacional de Navegação Costeira

SERVIÇO DE PASSAGEIROS E CARGAS
LINHA SUL E NORTE

ITAJUBA'

Sahe hoje, 26 do corrente, para: Maceió, Bahia, Victoria, Rio de Janeiro, Santos, Paranaguá, Antonina, Florianopolis, Rio Grande, Pelotas e Porto Alegre.

ITAIMBE'

Sahirá quinta-feira, 28 do corrente, para: Bahia, Rio de Janeiro, Santos, e Rio Grande. Recebendo carga e passageiros para Pelotas, Porto Alegre com baldeação em Rio Grande.
Dispõe de optimas accommodações para passageiros em 1ª, 2ª e 3ª classe.

ITAPURA

Sahirá quinta-feira 28 do corrente, ás 24 horas, para: Parahyba, Mossoró, Fortaleza, São Luiz e Belem.

SAHIDAS PARA SUL

Todas as terças e quinta-feiras.

SAHIDAS PARA O NORTE

Todas as sexta-feiras, ás 6 horas da manhã.
Por contracto firmado entre a Directoria desta Companhia e a "The Amazon River Steam Navigation C.ª Ltd" recebemos carga para o porto de Manaus, com cuidadosa baldeação em Belém.

PASSAGENS

As passagens encommendadas sovespera da sahida do vapor.
"A Companhia não se responsabilisa por recibos em protocollos que não apresentem a assignatura de um seu funccionario."

EXPORTAÇÃO DE CARGA

As ordens de embarques serão entregues aos srs. carregadores na vespera da sahida do vapor, mediante apresentação dos conhecimentos e despachos Federal e Estadual.
A Companhia não assume responsabilidade pelo mallogro dos embarques seja qual for a causa que o determine. Entretanto pede aos srs. carregadores a maxima presteza na entrega de suas mercadorias a bordo, a fim de evitar os prejuizos decorrentes do mallogro no embarque.

RECLAMAÇÕES

Somente serão tomadas em consideração as que forem apresentadas por escripto, dentro de 3 dias do termino da descarga.

VALORES

Os volumes contendo valores serão recebidos pela agencia no dia da sahida dos paquetes até 11 horas.

Mais informações com o agente:
ULYSSES DE F. CORREIA
AVENIDA ALFREDO LISBOA Defronte do Armazem, 10

LLOYD REAL HOLLANDEZ
AMSTERDAM

O RAPIDO E LUXUOSO PAQUETE

ZEELANDIA

Esperado de Buenos Ayres e escalas no dia 6 de Agosto, sahirá após indispensavel demora para: LAS PALMAS, LISBOA, LEIXÕES, VIGO, CHERBOURG, SOUTHAMPTON e AMSTERDAM.

O LUXUOSO E RAPIDO PAQUETE

ORANIA

Esperado de Amsterdam e escalas no dia 4 de Agosto, seguirá no mesmo dia para: BAHIA, RIO DE JANEIRO, SANTOS, MONTEVIDEU e BUENOS AYRES.

PROXIMAS SAHIDAS DE PAQUETES

PARA A EUROPA

ORANIA	27 de Agosto
FLANDRIA	24 de Setembro
ZEELANDIA	8 de Outubro
GELRIA	22 de Outubro
ORANIA	5 de Novembro
FLANDRIA	26 de Novembro
ZEELANDIA	10 de Dezembro
GELRIA	24 de Dezembro

PARA O SUL

FLANDRIA	31 de Agosto
ZEELANDIA	14 de Setembro
GELRIA	28 de Setembro
ORANIA	12 de Outubro
FLANDRIA	2 de Novembro
ZEELANDIA	16 de Novembro
GELRIA	30 de Novembro
ORANIA	14 de Dezembro

Para passagens, fretes e demais informações com o agente:
JULIUS VON SOHSTEN
AVENIDA RIO BRANCO, 126 — TELEPHONE N.º 1701

Companhia de Navegação Bahiana

SERVIÇO DE PASSAGEIROS E CARGAS

VAPOR
"ILHEOS"

Presentemente no porto, sahirá para Maceió, Penedo, Villa-Nova, Aracaju', Bahia e Ilhéos no dia 28, ás 4 horas da tarde.

AVISO

Importação — Decorridos tres dias do termino da descarga do vapor a Agencia não tomará conhecimento de reclamações:
Exportação — A's ordens de embarque só serão entregues mediante apresentação dos conhecimento e despachos Federaes e Estaduaes.
Para passagens, cargas, encommendas, fretes e valores, trata-se com o Agente

VAPORES A CHEGAR

Mez de Julho

"Itajubá" do sul a	26
"Ilhéos" do sul a	26
"Jacuhy" do sul a	26
"Rio Amazonas" do sul a	26
"Itaimbé" do norte a	27
"Itabira" do norte a	27
"Itapura" do sul a	28
"Eisenach" da Europa a	28
"Argentinier" do sul a	29
"Belém" do norte a	30

Mez de Agosto

"Sheridan" de N. York a	1
"Silarus" do sul a	2
"Orania" do sul a	4
"Zeelandia" do sul a	6
"Fort de Troyon" do sul a	10
"Andes" da Europa a	10
"Wandyk" do sul a	11
"Almanzora" do sul a	11
"Meduana" do sul a	12
"Cordoba" da Europa a	12
"Forbin" da Europa a	17
"Sierra Morena" da Europa a	21
"Arlanza" da Europa a	24
"Orania" do sul a	27
"Cordoba" do sul a	30
"Amiral Duperré" do sul a	31
"Flandria" da Europa a	31

VAPORES A SAHIR

Mez de Julho

Macau e escala "Jacuhy" a	26
P. Alegre e esc. "Campinas" a	26
Hamburgo e escala "Almirante Alexandrino" a	26
Mossoró e escala "Rio Amazonas" a	26
R. Grande e esc. "Barbacena" a	26
Porto Alegre e esc. "Itajubá" a	26
Ilhéos e escala "Ilhéos" a	27
Belem e escala "Itapura" a	28
Rio Grande e escala "Itaimbé" a	28
P. Alegre e esc. "Itaimbé" a	28
Santos e esc. "Eisenach" a	28
Antuerpia e esc. "Argentinier" a	29
Rio e escala "Belém" a	31
Montevidéo e esc. "Itabira" a	31

Mez de Agosto

N. York — "Sheridan" a	1
Portos da Inglaterra "Silarus" a	2
Amsterdam e escala "Orania" a	4
Amsterdam e escala "Zeelandia" a	6
Buenos Ayres e esc. "Andes" a	10
Havre e esc. "Fort de Troyon" a	10
N. York e escala "Wandyk" a	11
Southampton e escala "Almanzora" a	11
Bordeaux e esc. "Meduana" a	12
B. Ayres e escala "Cordoba" a	12
Rio Grande e escala "Forbin" a	17
B. Ayres e esc. "Sierra Morena" a	21
B. Aires e esc. "Arlanza" a	24
Amsterdam e escala "Orania" a	27
Marseille e esc. "Cordoba" a	30
Havre e esc. "Amiral Duperré" a	31
B. Aires e escala "Flandria" a	31

COMMERCIO

OPERAÇÕES A TERMO
BOLSA DE MERCADORIA

Preço unico:

Assucar Crystal: (sacco novo).	Comp.	Vend.
1º de Setembro	38000	——
Setembro	388000	——
1º de Outubro	368500	——
Outubro	358100	——
Novembro	358000	——
Dezembro	358000	——

Assucar Demerara (sacco novo).
Não houve offertas para nenhum dos mezes.
Assucar bruto typo da Bolsa (sacco novo).
Não houve offertas para nenhum dos mezes.
Assucar bruto pol. 78º (sacco perfeito).
Não houve offertas para nenhum dos mezes.

ENTRADAS DE ASSUCAR EM RECIFE

Hontem.
Usinas:
Não houve.
Banguês .. .. 150 saccos
De 1 — 9 — 26 até hontem:
3.160.592 saccos.

ENTRADAS DE ALGODÃO EM RECIFE

De 1 — 8 — 26 até hontem:
Do Estado .. .. . 9.287.248 kilos
Fóra do Estado . . 4.142.784 "
Total . 13.430.032 "

MERCADORIAS ENTRADAS POR VIA FERREA

Em 23 — 7 — 927:

	C.	P.	B.	C.	Tot.	Vol.
Assucar	—	—	—	—	—	—
Algodão	—	—	312	312	Fds.	
C. de algodão	—	—	100	100	scs.	
F. de mandioca	—	—	383	383	scs.	
Milho	—	—	50	466	516	scs.
Feijão	—	—	447	447	scs.	
Sem. de mamona	—	—	54	54	scs.	
Alcool e Aguardente	—	—	1	1	tonel	
Pelles	—	—	7	—	12	19 fds.
Couros	—	—	17	17	fds.	

ESCRIPTURA DE COMPRA E VENDA

De uma casa a av. Liberdade n. 987.
Vendedora: d. Anna Pereira Magalhães.
Comprador — Francisco Middleton, valor" 8:000$000.
Da Mercearia Liberdade:
Comprador: — Ursulino Rabello.
Vendedor: Raymundo Cunha.
(Do "Informador Commercial").

TITULOS PROTESTADOS

Tibertino Vicente da Costa, communica ao commercio que o titulo de seu acceite cujo protesto publicamos na nossa edição de sexta-feira, só foi protestado devido ao mesmo não ter recebido notificação, e que já se encontra devidamente resgatado.

Tristão Ferreira Bessa, informa ao commercio que o titulo protestado, tambem publicado naquella edição, foi sacado contra si, pelo City Bank só o foi em vista do mesmo representar apenas um favor e sua procedencia não justificar a exigencia de um pagamento immediato.

João Pereira da Silva, estabelecido á rua Direita n. 274, com loja de louça, tambem avisa, que não se entende com sizo o protesto de uma Duplicata, que tem como portador o Banco M. dos Varejistas, tambem publicado naquella edição.

TITULOS E FUNDOS PUBLICOS

Apolices federaes do valor de 1:000$000 uniformizadas juros de 5 °/° (sem juros de	680$	a 685$
Apolices federaes ao portador de 1:000$000, juros de 5 °/° (sem juros de	640$	a [illegible]
Apolices federaes de diversas emissões de 1:000$000, juros de 5 °/° de	645$	a 655$
Apolices federaes nominativas, juros de 5 °/° (sem juros)	660$	
Apolices federaes uniformizadas de 200$000 juros de 5 °/° de	155$	a 165$
Apolices federaes uniformizadas de 500$000 juros de 6 °/° de	330$	a 385$
Obrigações do Thesouro de 1:000$000, juros a 6 °/° de	355$	a 365$
Obrigações Ferroviarias de 1:000$000, juros de 7 °/° de	355$	a 365$
Apolices do Estado nominativas do valor de 1:000$000 7 °/° de	720$	a 725$
Apolices do Estado ao portador de 1:000$000 juros de 7 °/° de	735$	a 740$
Apolices do Estado do valor de 500$000 juros de 7 °/° de	315$	a 318$
Apolices do Estado do valor de 200$000, juros de 7 °/°	160$	a 162$
Apolices do Estado do valor de 100$000, juros de 7 °/°	70$000	a 72$
A —		
Apolices municipaes do valor de 1:000$000, juros vencidos, diversos coupons de	800$	a 805$
Apolices municipaes ao portador de 7 °/° do valor de 1:000$000, (emprestimo patriotico com juros vencidos de diversos coupons de	640$	a 645$
Apolices municipaes ao portador, do valor de 1:000$000, juros de 6 °/°	500$000	
—		
Acções do Banco Auxiliar do Commercio, do valor nominal de 400$000 a	57$000	
Acções do Banco do Povo do valor nominal de 300$000 a	44$000	
Acções do Banco Emissor de 100$000 a	2$000	
Acções do Banco de Credito Real de Pernambuco do valor de 100$ a	100$000	
Letras hypothecarias do Banco de Credito Real de Pernambuco do valor nominal de 100$ juros de 6 °/° sem juros a	76$000	
Acções do Banco Mercantil dos Varejistas do valor de 12$ a	12$000	
Acções do Banco Agricola, de 100$000 a	35$000	
—		
Phoenix acções do valor realisado de 800$ a	800$000	
Amphitrite, acções do valor realisado de 300$000 a	470$000	
Indemnisadora acções do valor realizado de 200$000 a	200$000	
—		
Fabrica Paulista, acções de 200$000 a	200$000	
Companhia Industrial Fabrica de Goyanna, acções de 100$000 a	155$000	
Fabrica de Estopa acções de 200$000 a	235$000	
Fabrica de Canhamo e Juta, acções de 200$ a	190$000	
Companhia de Fiação e Tecidos de Pernambuco, acções de 300$ a	270$000	
Companhia Santa Theresa acções do valor de 1:000$000 ao par		
Companhia Cansanção de Sinimbu' (Usina) acções de 200$000 a	185$000	
Debentures da Companhia de Tecidos da Parahyba de 100$ a	100$000	
Debentures da Companhia de Tecidos Paulista de 200$, juros de 8 °/° ao par		
Debentures da Companhia Industrial Pernambucana (Fabrica de Camaragibe), 2ª e 3ª series, juros de 7 °/° de 200$000 a	175$	a 180$
Debentures da Companhia Pernambucana (Fabrica de Camaragibe) serie A, juros de 8 °/° de 200$000, de 150$000 a	190$000	

PAUTA DA SEMANA
25 a 30|7|1927:

Aguardente de cachaça (litro)	$150
Alcool (litro)	$200
Algodão em pluma ou em rama (kilo)	38$200
Assucar refinado 1ª (kilo)	$710
Assucar refinado 2ª (kilo)	$600
Assucar usina (kilo)	$550
Assucar branco (kilo)	$620
Assucar crystal (kilo)	$810
Assucar somenos (kilo)	$550
Assucar demerara (kilo)	$110
Assucar mascavado (kilo)	$310
Bagas de mamona (kilo)	$450
Borracha de mangabeira (k.)	$750
Borracha de manicoba (k.)	$750
Caroço de algodão (kilo)	$250
Cêra de Carnauba (kilo)	2$350
Couros seccos espichados (k.)	28000
Couros seccos salgados (k.)	28000
Couros verdes (kilo)	18500
Cacáo (kilo)	$844
Ouro (gramma)	3$000
Prata (gramma)	$104
Farinha de mandioca (k.)	$320
Milho (kilo)	$520
Feijão (kilo)	$520
Arroz pilado (kilo)	$800
Café em caroço (kilo)	28110
Fécula de mandioca (kilo)	$310
Pelles de cabra (kilo)	98170
Pelles de carneiro (kilo)	68500

Os demais productos acham-se na pauta geral.

MERCADO DE GENEROS

Cêra de carnauba — flor 130$000, 1ª 120$000, Madiana 110000, Gordurosa 770000. Aranosa 770000.
Pelles de cabra (Sertão) — 58800 a 68000.
Pelles de cabra (Matta) — 58000 a 58500.
Pelles de carneiro — 48000 a 48400.
Sola — 78600.
Couros salgados — 28000.
Couros espichados — 28500 a 38000.
Mamona — 78500 a 78700.
Caroço de algodão — 38600 a 38700.
Preços do Sal de 3 a 10 de Janeiro de 1927:
Sal grosso typo norte:
Saccaria algodão, 70 kilos 118000|118500.
Saccaria estopa 70 kilos 108500|118000.
Sal de Itamaracá:
Saccaria estopa 70 kilos 88500|98000.

ILEGÍVEL

MUTILADO

Factos Diversos

O CRIME DO CAES DO RAMOS OCCORRIDO ANNO PASSADO

Pela Inspectoria Geral da Policia acaba de ser capturado o individuo João Anthenor Ferreira que, levado para séde daquella repartição e interrogado pelo sr. Ramos de Freitas, confessou haver, no dia 23 de dezembro do anno passado, no caes do Ramos assassinado com uma cacetada na cabeça a outra na moreia ao individuo Amaro de tal. Disse ainda o criminoso que Amaro pretendia roubar uns sacos de milho que se achavam naquelle caes, confiado á guarda delle João Anthenor, que, sendo interpellado a respeito, Amaro puxou de uma faca ferindo-o, que, em sua defesa e assassinou a cacetadas, que, em seguida, tirou de posse da faca, jogando-a em seguida na maré juntamente com o cassaper da victima.

João Anthenor Ferreira, disse ainda que a policia naquella época encontrara, dias depois, flutuando, o cadaver de Amaro.

— O criminoso ainda confessou ser o autor de um crime de ferimentos, no vizinho Estado da Parahyba.

RAPTO DE UMA CRIANÇA

Ha annos frequentava a casa da viuva d. Maria Renafina Marzella, a avenida Cabanga, no 3.º districto, onde prestava alguns serviços domesticos, merecendo absoluta confiança de todos da casa, o individuo Jeronymo da Silva Santos, casado, com filhos, contando 44 annos de idade.

Acontece que este individuo vinha de algum tempo, seduzindo a menor de 12 annos de nome Rosa, filha de pae e mãe de esta daquella senhora, afim da mesma com elle sahir de casa.

Sexta feira, ultima, Jeronymo conseguiu raptar aquella criança, levando-a para a casa da mulher Adelina de tal, no logar "Cobras", em Afogados. Apresentada queixa á policia do 3º districto, foram no dia seguinte ambos encontrados e conduzidos para aquella delegacia, onde foram ouvidos. Jeronymo foi hontem identificado e está sendo devidamente processado.

— A menor foi entregue á sua familia.

ACCUSADO COMO AUTOR DE UM DELICTO

Acaba de ser excluido do estado effectivo do 24º Batalhão de Caçadores e em seguida apresentado, para os devidos fins, ao dr. chefe de policia, o individuo Cicero Ramos Santiago, que é accusado como autor de um crime de morte, ha tempos verificado no beco da Bomba, no bairro de Santo Antonio. Sobre o facto a policia está investigando.

MORREU REPENTINAMENTE

O chauffeur Placido Silva, ante-hontem, em sua residencia, no predio n. 146, á rua das Aguas Verdes, foi atacado subitamente de uma forte dor no coração, fallecendo em seguida.

A policia do 1º districto tomou-se do caso, fazendo a remoção do cadaver para o necroterio publico.

DESASTRE E FERIMENTO GRAVE

Ante-hontem, cerca de 13 horas, occorreu um desastre no largo da Paz. Aquella hora, o sr. Jayme Fajkola, negociante na Encruzilhada, quando ali passava numa motocyclcta, foi jogado ao solo, em virtude de uma derrapagem.

Soffreu elle um largo e profundo ferimento na cabeça. A Assistencia prestou-lhe os necessarios curativos, transportando-o depois para sua residencia, onde se encontra em estado grave.

VINGANÇA

A mulher Margarida Moreira Telles, residente á rua Adelaide n. 24, na Torre, apresentou hontem queixa ao dr. Asdrubal Villarim, delegado do 4.º districto, contra o individuo Joaquim Francisco de Mello, seu companheiro.

Disse a queixosa que Joaquim, por varias vezes, tem procurado envenenal-a de que deve effectuar a venda de uma casa, tendo sempre sido contrariado em seus desejos. Ante-hontem, Joaquim ficou por isso bastante irritado com ella queixosa tentando agredil-a, armado de uma faca. Em seguida o referido individuo damnificou varios moveis pertencentes á queixosa.

Por esse facto, vinha á policia solicitar as providencias necessarias.

QUEDAS E FERIMENTOS

O auxiliar do commercio Victor de Souza, ante-hontem, na Magdalena, cahiu do cavallo, fracturando o braço direito. A victima foi devidamente medicada.

— A's 11 horas de ante-hontem, no beco do Quiabo, em Afogados, o popular Heitor Pessoa foi victima de uma queda, em sua residencia, fracturando o braço esquerdo. Heitor foi medicado em seguida.

RECOLHIDOS A' CASA DE DETENÇÃO

De ordem do delegado do 3.º districto, foram hontem recolhidos á Casa de Detenção, depois de identificados, os seguintes individuos:

Prudencio Anselmo de Barros Netto, João Joaquim Correia, Francisco Justino Moreira, Matorino Alexandre Silva, José Miguel da Silva, Benicio Vieira, Pedro Eugenio da Silva, Benedicto José de Sant'Anna, Severino Narciso de Oliveira, José Francisco da Silva e a mulher Euphrosina Verissimo, todos capturados naquelle districto.

FOI RECOLHIDO A' DETENÇÃO POR CRIME DE FERIMENTOS

Acaba de ser capturado, no municipio de Garanhuns, o individuo Severiano Ignacio Teixeira, que está processado por crime de ferimentos, facto occorrido ha mezes no largo da Paz.

Foi elle recolhido á Casa de Detenção, desde ante-hontem, tendo passado, depois de identificado hontem, á disposição do dr. juiz municipal da 3.ª vara criminal.

VIDA ESCOLAR

FACULDADE DE DIREITO DO RECIFE

Exames

Hoje, as 12 horas, serão chamados os estudantes que compõem a segunda turma de examinandos do 5º anno.

INSTITUTO COMMERCIAL DO RIO DE JANEIRO

(Succursal de Recife)

O "Instituto Commercial do Rio de Janeiro", um dos mais importantes estabelecimentos de ensino commercial no Brasil, com séde na capital Federal e filiaes em quasi todos Estados da Republica, reconhecido pelo governo federal, por decreto numero 3.239, de 10 de janeiro de 1917, da este anno a primeira turma de contadores pela sua filial de Recife.

Hontem, reunidos na séde da succursal deste Estado, á rua Conde da Boa Vista, numero 457, nesta cidade, os contadorandos resolveram escolher para paraninpho da turma o sr. dr. Theophilo de Almeida, professor da cadeira de contabilidade daquelle estabelecimento e um dos membros do Conselho Regional dos Contabilistas de Pernambuco.

Foi acclamado para presidente da honra da festa de collação de grau, que se realizará solennemente, o exmo. sr. dr. Estacio Coimbra, governador do Estado.

Para orador da turma foi eleito pelos seus collegas o sr. Oswaldo Cavalcanti da Veiga Pessoa.

Foi ainda nomeada uma commissão para tratar da organização do quadro, que será exposto em uma das photographias de nossa capital logo que seja terminada a sua confecção.

Os contadores do "Instituto Commercial" pretendem dar a essa festividade o maior brilhantismo e distribuirão opportunamente convites ás autoridades, á imprensa e ao alto commercio da cidade.

ESCOLA ROYAL OFFICIAL

Com regular assistencia realizaram-se no dia 24 do corrente, os exames de tachygraphia e dactylographia da segunda turma deste anno nesta escola.

Presidida pelo sr. Emilio Kuhlmann, a banca examinadora estava composta dos srs. Alfredo Ramos do "Diario de Pernambuco", Augusto Fernandes Vianna do "Diario da Manhã" e José Placido de Albuquerque, do "Jornal do Recife".

A's 15 horas foram iniciadas as provas de dactylographia, que constaram de quatro cartas commerciaes e um trecho de litteratura extrahido da "Anthologia Nacional" e tirados todos por sorteio. Todos os candidatos demonstraram apreciavel habilidade no manejo da machina de escrever, executando com rapidez e perfeição todas as provas. Os resultados foram os seguintes, computados em palavras liquidas e certas por minuto:

Emmanuel Cavalcanti, 54 palavras; Carlos Alberto de Mello, 48 palavras; Wamberto Jacome, 37 palavras; Eliezer Leal, 36 palavras e Esther Gitirana, 33 palavras.

As machinas estavam com os respectivos teclados completamente vedados á vista, segundo os methodos de ensino desta Escola.

Em seguida tiveram logar as provas de tachygraphia e que constaram de tres cartas commerciaes e um trecho de litteratura, todos tirados por sorteio. Tambem os candidatos de tachygraphia executaram com brilhantismo suas provas, tachygraphando com rapidez e sobretudo traduzindo correntemente os trechos tachygraphados.

Os resultados desta prova foram os seguintes:

Erasmo Macêdo, 63 palavras por minuto; Emmanuel Cavalcanti, 61 palavras por minuto e José de Castro Peregrino, 60 palavras por minuto.

O exame da terceira turma deste anno terá logar em fins de setembro proximo.

—

Terminou o seu curso de Tachygraphia na Escola Royal Official, o joven Erasmo de Macêdo, dactylographo da "General Motor Company".

Foi muito felicitado pelos seus professores e collegas pela sua prova, na qual obteve 63 palavras por minuto.

Repartições Estaduaes

THESOURO

Despachos do sr. director no dia 23 do corrente:

Maria José Honorata de Souza, Clovis de Moraes Coutinho, Jayme Epitacio Lima Brandão e outros, Lafayette Cesar Vareda, Eisira Magalhães Rodrigues e Francisco de Carvalho Neves — Informe a 2ª sub-directoria.

S. A. Casa Prati — Informe a 1ª sub-directoria.

Joaquim do Rego Cavalcanti, Domingos dos Santos Neves, Julia Romfim Bittencourt, Santos & Torres Pinto, Alves & C., Bartholomeu Queiroz Fonseca e José Pedro Mello Cabral — Vista ao sr. dr. procurador fiscal. Rita Roslida Lima e Silva — Ao chefe do archivo para certificar.

— Ao sr. secretario da Fazenda, foram encaminhados os processados de: Hermogenes Conrado Lopes de Mendonça, bacharel Antonio Tertuliano de Almeida Lima, Maria das Dores Hulsenbechell e Companhia Alliança da Bahia.

SOLICITADAS

Enyido, Enyiza, Enyiton, Enyison e Enyida filhos de Emilio Franzosi e Alcina Franzosi, participam o nascimento de seu irmãosinho

ENYLZO

em 13—7—927.

Discurso do Dr. Annibal Freire da Fonseca

Proferido na sessão da Camera dos deputados em 13 de julho:

O sr. Annibal Freire (*Movimento de attenção*) — No indeclinavel dever de velar pela dignidade da funcção publica que me coube exercer e em respeito á opinião dos meus pares, venho, sr. presidente, oppor formal contestação a topicos do discurso ha dias proferido nesta Casa pelo sr. deputado Marrey Junior.

Lastimo que o illustre representante de S. Paulo não se ache presente á sessão, mesmo por que a excursão politica que s. exc. vae emprehender, com altos destinos, o obrigará, por certo, a ausentar-se desta Casa por alguns dias, não me sendo, portanto, mais feito retardar a resposta que lhe devo.

No intuito de acentuar a depressão dos nossos costumes politicos o talentoso deputado referiu-se a actos praticados no Ministerio da Fazenda no periodo de 1925 a 1927 attribuindo a sua origem á advogacia administrativa.

Esteve v. exc. sr. presidente, que, antes de revidar a essa accusação injusta, analyse, sob o ponto de vista administrativo, os actos incriminados de abusivos ou de illegaes.

Alludiu o illustre deputado por S. Paulo, em primeiro logar, á decisão proferida numa pretenção da Companhia Marcondes, procurando ver nella um abuso de poder e, ao mesmo tempo, um favor, que redundava em derogação da pratica das boas normas administrativas.

O caso é simples conforme passo a expor á Camara. Em 1925, a Companhia Marcondes de Industrias, Colonisação e Commercio — tal é a sua designação — foi intimada pela 1.ª Collectoria de S. Paulo a pagar a importancia de 1.680:414$000, do imposto sobre a renda — attente bem a Camara — sobre réis 23.338:200$000 quantia distribuida por essa Companhia, a titulo de bonificação, a seus accionistas.

Desejando interpor o recurso necessario para a autoridade superior da decisão da primeira instancia e exigindo a exactoria o deposito da quantia, a Companhia reclamou do ministro e este, em obediencia á praxe ininterrupta seguida em innumeros casos no Thesouro, proferiu, a 6 de março de 1925, o seguinte despacho:

"Autorizo a interposição dos recursos regulamentares, mediante assignatura de termo de responsabilidade para pagamento das quantias reconhecidas em debito."

A despeito do despacho ministerial a exactoria providenciava sobre o pagamento em juizo da quantia. Submettida ao conhecimento do ministro nova reclamação da Companhia, aquella autoridade, coherente com a decisão anterior, autorizou a Delegacia Fiscal a que fizesse suspender a cobrança do executivo, desde que tinha sido assignado termo de responsabilidade e nesse termo, conforme copia que exhibo á Camara, havia ficado expressamente assegurado que, no caso de não pagamento no prazo legal de 10 dias, contados da data do ciente de não ter sido dado provimento ao recurso, a divida seria cobrada judicialmente.

Vê bem a Camara que foram tomadas as precauções assecuratorias do direito da Fazenda Publica, se viesse a ser confirmado por decisão da autoridade superior. Assim, o acho incriminado, longe de deprimir o ministro que o subscreveu, revela o seu espirito de tolerancia e equidade sem a preoccupação exclusiva de ver nos industriaes e commerciantes, que collaboram na grandeza do Brasil, somente ladrões e deshonestos. (*Muito bem*). Pela indole do meu espirito, pelas tendencias de minha educação mental, nunca fui um inquisidor fiscal. Jámais sacrifiquei o direito da parte aos exageros dos agentes do erario publico e sempre que duvidas me saltearam, ou buscava novos esclarecimentos que confirmassem a limpidez e verdade do feito, ou preferia não decidir, com receio de commetter injustiças.

A Camara, porém, acaba de ver que se trata do imposto de renda. Poucos mais do que o orador, affrontando susceptibilidade de opiniões tão defendido com egual ardor o imposto de renda, como o mais idoneo, mais legitimo, mais efficiente numa democracia, realisar as idéas da justiça na politica tributaria, sob o ponto de vista da politica social, economica e financeira. (*Apoiados*).

Contra elle se ha levantado o clamor dos interessados, acotovelados pelas paixões politicas e interesses oppostos, numa terra em que tudo se incrimina e se eleva ao partidarismo infrene e demolidor. De transigencia em transigencia, de contemporisação em contemporisação, os poderes publicos chegaram até a permittir que os pagamentos iniciaes do imposto de renda fossem feitos com a reducção de 25 %. Mas só o Ministro da Fazenda de 1925 e 1927 devia ser impenetravel á tolerancia, desde que se tratasse da Companhia Marcondes! De maneira que o imposto de renda, cuja adoptação que se vae fazendo lenta e difficilmente...

O sr. Flores da Cunha — Como aliás, em todos os paizes do mundo.

O sr. Annibal Freire — Como todos os paizes do mundo, conforme diz v. exc. com toda a razão, e ha levantado por toda a parte clamores e até imprecações na praça publica, e cujas contribuições foram reduzidas ao minimo, devia servir de instrumento nas mãos do ministro, afim de que este desprezasse a lei, olvidando o direito da parte, o seu legitimo direito de defesa — decurso estabelecido em todas as legislações como corrective e meio de buscar novos esclarecimentos e novas luzes, mais libertas de influencias estranhas.

Dir-se-á porém, sr. presidente, que a suspensão do executivo é favor que as leis não sancionam nem dessas praxes admittem. Posso affirmar sombradamente á Camara que ha innumeros precedentes, no Thesouro, de termos de responsabilidade e de suspensão de executivo. Não me cabe a innovação mas se m'a cobesse, eu teria a lealdade de exalçal-a, considerando que muitas vezes não se pode administrar sem o espirito de tolerancia e de equidade, que permitte ampliar os horizontes. (*Apoiados. Muito bem.*)

O sr. Flores da Cunha: — Precedente de que se valeu até o proprio ministro antecessor de v. exc.

O sr. Oswaldo Aranha: — Tal conceito está firmado em todas as legislações.

O sr. Annibal Freire: — Não houve, portanto, senhores, nenhum favor, nenhuma transgressão de lei, nenhuma satisfação de interesses inconfessaveis, por isso que o caso se enquadra perfeitamente no pensamento que dictou as disposições reguladoras do assumpto. O decreto n. 10.902, de 20 de maio de 1914, no seu art. 123, permitte até o archivamento do processo mediante ordem do Thesouro; e no art. 140, em relação á moratoria, considera o Thesouro unica autoridade competente para decidir do caso, permittindo, egualmente, a suspensão do executivo, mediante ordem expressa do Thesouro. E' o que determina, taxativamente a lei. Isso nos casos em que se dezattendam os recursos regulamentares. O que dizer do caso em relação a um imposto de adaptação lenta, que não tem sido, sequer, cobrado integralmente, em que se queria negar á parte o direito de defesa em essa absolutamente controvertido?

Referiu-se, ainda o sr. dr. Marrey Junior a decisões relativas a companhias com séde em S. Paulo.

E' de notar, sr. presidente, que o illustre deputado, que foi tão pressuroso e solicito em citar, como implicada num caso de advocacia administrativa, companhia formada de capitaes genuinamente paulistas, se tenha olvidado de trazer perante á Camara o nome dessa empreza ferroviaria, quero porém, satisfazer a natural curiosidade dos que me ouvem. Trata-se da S. Paulo Railways e o feito é relativo ainda ao imposto sobre a renda. De companhias estrangeiras e de outros nacionaes que contrahiram emprestimos externos, por meio de debentures, foi exigido o pagamento do imposto de renda sobre o producto das acções e sobre os juros dessas mesmas debentures.

Não se conformando com a exigencia administrativa, innumeras companhias recorreram ao Poder Judiciario e intentaram acção, por julgarem taes exigencias illegaes e attentatorias de seus direitos.

Em 1923, a S. Paulo Railway, allegando haver proposto acção summaria para a nullidade da disposição citada e affirmando, egualmente, ter obtido do poder competente interdicto prohibitorio, afim de evitar que se iniciasse a cobrança do imposto, requereu ao Ministro da Fazenda a suspensão de qualquer procedimento judicial e o ministro de então, o illustre sr. dr. Sampaio Vidal, de accordo com o parecer do sr. consultor geral da Republica, o dr. Rodrigo Octavio, mandou que se sustivesse qualquer procedimento judicial até pronunciamento definitivo do Supremo Tribunal Federal, em relação a casos analogos submettidos á sua soberana decisão.

Esse despacho tem a data de 13 de março de 1923, época em que, certamente, o sr. dr. Marrey Junior, ainda não aspirava ás culminancias do apostolado civico.

Em 1924, a mesma companhia, não tendo sido cumprido pela procuradoria da Republica o despacho ministerial, fez nova reclamação ao ministro, que determinou fosse reiterada a ordem anterior.

Mais de um anno depois, em 1925 — já então era ministro e orador — a companhia invocando as mesmas difficuldades oppostas á execução do despacho, appellava para a autoridade superior, á qual lhe deferiu o pedido.

Nova reclamação surgiu em agosto de 1926. Escrupuloso, veraz e exacto, como os que mais o forem, no desempenho de suas funcções — e não é jactancia proclamal-o, já que a injustiça me golpeia...

O sr. Ariosto Pinto: — V. exc. deixou uma tradição brilhante no Ministerio da Fazenda. (*Apoiados*).

O sr. Annibal Freire: — ... submetti, de novo, o caso, para resguardo de minha deliberação, ás luzes e á experiencia dos conselheiros do governo, o sr. consultor geral da Republica e o sr. ministro procurador geral, dr. Pires e Albuquerque, e só proferi outro despacho, depois que os pareceres dos dois illustres jurisconsultos se mostraram inteiramente favoraveis á pretenção da supplicante.

Em 1927, o nosso eminente collega sr. dr. Getulio Vargas, determinou identica medida.

Eis, sr. presidente, os dois casos, expostos na sua simplicidade, na sua clareza, na sua lisura.

O sr. Flores da Cunha: — V. exc. pode ainda asseverar que foi devido á intervenção do illustre sr. Pires e Albuquerque que o sr. Getulio Vargas julgou de assumir attitude egual á de v. exc., por isso que do contrario, os interesses da Nação, do Thesouro poderiam ser gravemente prejudicados.

O sr. Annibal Freire: — O parecer do sr. procurador geral da Republica se acha appenso ao processo.

Resta, sr. presidente, a questão de ordem moral, enxolta nas considerações iniciaes do discurso do sr. dr. Marrey Junior.

S. exc. filiou a origem dessas decisões, de caracter puramente regulamentar, como acabei de expor á Camara, á influencia da advocacia administrativa, que polue os governos e da "politicalha, que infesta os gabinetes dos ministros."

A' objurgatoria de s. exc., respondo precisamente com os factos.

O caso da Companhia Marcondes, foi tratado directamente pelos seus representantes legaes e pelo seu advogado, o dr. Domingos Chaves, com forma que acha amplamente divulgado em carta lida á Camara pelo nobre deputado, sr. Marcondes Filho.

O caso da S. Paulo Railway foi debatido com o ex-ministro da Fazenda pelo advogado dr. Severado de Miranda Carvalho, que por vezes se entendeu directamente com o orador no ministerio. Para realcar a lisura dessa intervenção, basta mencionar á Camara que esse advogado me foi apresentado pelo meu mestre e preclaro jurisconsulto, sr. dr. Clovis Bevilaqua com recommendações altamente elogiosas ás suas qualidades e ao merecimento da causa que ia sustentar perante o Thesouro. Não houve intervenção de politico algum. Nenhum dos representantes de S. Paulo, ou de qualquer outro Estado, me procurou para tratar desses dois casos. E, sempre tanto quanto possivel esforcei-me por ser accessivel as partes, justamente para evitar a intromissão de elementos estranhos na decisão de feitos administrativos submettidos ao meu julgamento.

O sr. Nelson de Senna: — Essa é a conducta pela qual se devem nortear todos os depositarios do poder publico.

O sr. Annibal Freire: — A que ficam reduzidas, sr. presidente, as arguições do sr. dr. Marrey Junior? Senão, porventura, o endosso systematico á injuria, á villa atirada contra os homens publicos as credenciaes com que, em nome de seu partido, o sr. dr. Marrey Junior acredita concretizar os ideaes de justiça?

Somos ambos da mesma geração e os conselhos de gente da mesma edade ou são importunos ou ferem a gros e nem me animaria a exaltal-o á serenidade no julgamento de seus pares, se as alternativas da vida publica, na opposição e no governo, me não tivessem dado a experiencia da fragilidade da lisonja e da inconsistencia do apodo, que, uma e outro nos alcançam, conforme as perspectivas que se desenham na nossa carreira politica.

Não se esqueça o nobre deputado dos perigos e seducções do assalto á popularidade. Elle não se faz, muitas vezes, senão com o olvido da verdade e dos principios elementares de justiça, immolados á paixão e ao odio.

Era a explicação que julguei de meu dever produzir perante a Camara dos srs. deputados. (*Muito bem; muito bem. Palmas no recinto. O orador é vivamente cumprimentado*).

Sociedade Beneficente dos Empregados da Great Western

AOS SRS. ASSOCIADOS

Consoante o convite publicado pela imprensa, teve logar hontem, á rua do S. João n. 622 a assembléa de associados convocada para tomar conhecimento do vultuosissimo desfalque existente nos "Barracões" e nos proprios fundos sociaes, calculado em cento e sessenta contos de reis .... 160:000$000 —. D'entre outras medidas de caracter reservado, ficou resolvido reclamar-se do Presidente desta mesma Sociedade a convocação de uma Assembléa Geral extraordinaria, visto como os Estatutos *capiciosamente reformados* só a elle dão direito a essa convocação, e na qual pediremos contas a criminosa Directoria da situação anormal da Sociedade.

Nessa Assembléa, estou bem certo, que não terá apenas o *numero factidico* de "Amarellos", porque a confiança que a maioria dos associados tinha na factidica Directoria, vem desapparecendo dia a dia, muito especialmente nos centros mais importantes como sejam as officinas de Jaboatão, Arrayal, E. Werneck, Palmares, etc. O operario é honesto por indole, e nunca tolera que lhe roubem o producto do seu labor! A esses, portanto, não deve ser extranha a nossa moralizadora campanha. Sempre que alguem ouse levantar qualquer accusação justa a essa *Directoria* criminosa, que é a Directoria desta Sociedade, os acuzados procuram convencer aos ignorantes que são despeitados, inimigos do Presidente ou do Thesoureiro que assim procedem! Agora é o contrario. Eu não sou despeitado porque nunca precizei de favores da Sociedade Beneficente, nem ambiciono posições e muito menos sou inimigo de certos *figurões*, cujo contacto, entretanto, eu evito! Portanto posso accusal-os na certeza de que não serei acoimado de parcial. Sempre vivi alheiado das cousas relativas a esta Sociedade, porque até então eu muito confiava na sua Directoria. Agora, porém, que estabeleceram uma politica de criminoso esbanjamento em proveito de *meia dúzia*, não é mais possivel contemporizar, e eis desfraldada a bandeira "Amarella" de combate! Não é o combate a trabuco a que me refiro. E' o combate puramente social em defeza dos nossos sagrados direitos. De certo a victoria poderá ser dos detentores dos destinos sociaes, porque têm posição e o nosso dinheiro para a compra de *votos* e de *consciencias*, mais já não será tão facil. Não satisfeita ainda e apeada como um *polro* as finanças sociaes, a criminosa Directoria, impossibilitada, por affeito do grande desfalque, de continuar a movimentar os "Barracões", cuja desordem era evidente, transferiu illegalmente a exploração dos mesmos "Barracões" a conhecida firma commercial desta praça, o que, dizem, grande credora da Sociedade, sem a approvação da Assembléa Geral, porque a mesma Directoria já não tem idoneidade moral para continuar a exercer o seu mandato. E' criminosa, e assim não póde praticar acto legal! Tamanha foi a repercussão da minha "Explicação Opportuna", publicada nas Solicitadas do "Diario" de 21, que os criminosos detentores dos destinos Sociaes há longos annos, estão completamente desmascarados, e sem meios de encobrirem os seus crimes. Foi uma especie de tiro de canhão, cujo estampido cabeou de quebrada em que brada! Não era meu desejo proseguir na campanha, por duvidar de seu exito, ante a politica de subserviencia implantada entre os Ferroviarios da "Great Western" (com honrosas excepções). Mas ante a prova da solidariedade que venho recebendo de bons e destemidos consocios tive que quebrar o meu proposito e aqui me acho no campo da luta, altivo como sempre, em defeza dos nossos direito communs.

Como já disse não nos move outro intuito senão o progresso da Sociedade Beneficente e assim sendo eu confio que a proxima Assembléa Geral extraordinaria já não tenha os 43 "Amarellos" mas centenas d'elles. Aguardemos os acontecimentos. Voltarei se preciso for.

Recife, 25 — 7 — 927.

J. QUEIROZ.

P. S.

Já havia escripto as linhas acima, quando me chegou as mãos o exemplar d'"A Rua" de hoje, em cujas "Solicitadas" deparei com um protesto ou cousa semelhante, assignado pelo sr. Luiz Aranda de Franca Ferreira, Thesoureiro da Sociedade Beneficente. Na parte que me cabe, devo dizer que J. Queiroz não é um anonymo. Sou muito conhecido, com tirocinio de 20 annos na Great Western, Agente da carga de C. Pontes, socio da Beneficente ha longos annos, em pleno gozo de meus direitos, pernambucano, casado, com 37 annos de idade, residente á rua de S. João n. 622, e que assumo perante os criminosos directores da mesma sociedade, em cujo numero é parte integrante o sr. Franca, toda a responsabilidade das minhas publicações nas "Solicitadas" do Diario de Pernambuco. Quanto aos elementos que diz o feitizado Thesoureiro ter em mãos a Directoria para resolver as falladas anormalidades da Sociedade, nada mais natural, justo e louvavel porque é ella usufructuaria da Beneficente há longos annos.

Data supra.

J. QUEIROZ.

Assumo a responsabilidade da publicação nas "Solicitadas" do Diario de Pernambuco", do artigo de minha autoria, e assignado por mim mesmo — J. Queiroz — bem como o post-scripto, tambem com a mesma assignatura, e que começa com as palavras Sociedade Beneficente (tira 1) e termina com as palavras longos annos (tira n. 5).

Recife, 25 de Julho de 1927.

José Manoel de Queiroz.

(Agente da G. W. B. R. em C. Pontes).

Reconheço a firma supra.

Recife 25 de Julho de 1927.

Em testemunho de verdade. *Adalberto Eugenio Maçães.*

Sociedade Beneficente dos Empregados da Great Western

NOTA

Se não fosse em attenção aos meus companheiros, honestos, decerto, não me preoccuparíam as protervias do sr. Luiz Aranda de França Ferreira, hontem, publicadas na "solicitadas" d'A Rua e d'A Noticia". Para desmascarar o calumniador, convido-o a tornar publico quaesquer documentos ou provas outras que me colloquem em posição menos digna na sociedade.

Jorge Arantes.

Reconheço a firma supra de Jorge Arantes.

Recife, 25 de Julho de 1927.

Em test. de verd. O tabellião publico, *Manoel Turiano R. Campello.*

Sociedade Beneficente dos Empregados da Great Western

A proposito de uma annunciada reunião de socios desta sociedade e publicações feitas na imprensa visando o descredito desta Sociedade, a Directoria tem a declarar ao publico e aos srs. socios que, para cumprir o seu dever, declina de interferencias e insinuações indebitas.

Não havendo anormalidade nesta Sociedade, como a seu tempo, de accordo com o Estatuto, será demonstrado perante a assembléa geral dos socios que será convocada, a Directoria previne aos chefes de subversões na Sociedade que no Estatuto há este dispositivo que será applicado sem considerações pessoaes:

"Perderá o direito de socio: os que directamente promoverem o desacredito ou contribuirem para a ruina da associação nisto se comprehendendo a propaganda para a sua dissolução fóra dos tramites legaes.

Recife, 25 de Julho de 1927.

A Directoria.

ALUGAM-SE

A tratar na Companhia "ALLIANÇA DA BAHIA", um primeiro andar, amplo salão prestando-se para Sociedade recreativa, grande escriptorio ou restaurant, predio 126 á avenida Rio Branco;

Um apartamento no predio 58, á avenida Marquez de Olinda, para escriptorio ou residencia;

Dois grandes salões terreos, á avenida Rio Branco, 162.

SAUDE, FORÇA, ENERGIA
Molestias dos Pobres quenes.
FERRO QUEVENNE
ANEMIA
FEBRES, DEBILIDADE
Action, agradavel, economico, inalterável.
INGERIR 1 hora da "Union des Fabricants"

Club de Relogios e Joias do Regulador da Marinha

Foram sorteados no sabbado os seguintes socios da cautela n. 53:

Serie n. 52 — Illmo. sr. Luiz Cavendish. Praça.

Serie n. 53 — Illmo. sr. dr. Antonio Ignacio, Assistencia.

Serie n. 54 — Illmo. sr. Augusto A. Silva, rua Duque de Caxias.

Serie n. 55 — Illmo. sr. João Loyo, rua do Brum, 115.

Visto — O Fiscal
Corbiniano Campello.

Inscrevam-se na serie 56 a correr no dia 6 de agosto!

AVISOS E EDITAES

CADERNETA PERDIDA

Perdeu-se a caderneta n. 22464, serie b., da Caixa Economica Federal deste estado, pertencente a Alice Gonçalves Teixeira Lopes, pernambucana, viuva, residente actualmente á rua do Amorim, desta cidade, pelo que vai ser requerida uma 2ª via da dita caderneta.

Ao commercio e ao publico

José de Souza do O', residente nesta cidade, communica a quem interessar possa que não tem titulos, promissorias, ou outros quaesquer documentos sob a responsabilidade de seu endosso ou aval e nem tão pouco haver em tempo algum garantido dividas de quem quer que seja, ainda mesmo verbalmente.

Assim, faz a presente declaração para inteira resalva de sua firma.

Campina Grande, 20 — 7 — 1927.

José de Souza do O.

A' Gl.: do Gr.: Arch.: do Un.: Ben.: Loj.: Cap.: Conciliação

SESS.ª DE FIN.

Na terça-feira, 26 do corrente, no logar e ás horas do costume.

Or.: do Recife, 22 de Julho 1927
E.: V.:

N.: I.: R.: de S.: Sec.:

Club Internacional do Recife

12º ANNIVERSARIO

Convido aos socios e exmas. familias para abrilhantarem com as suas presenças o baile de anniversario, que terá logar nos salões do Club em a noite de 30 do corrente mez.

Aos socios que não tenham recebido os respectivos convites, pede-se procural-os na secretaria do Club todas as noites de 20 ás 22 horas.

O Secretario
Ass. *A. DANNEMANN.*

Dr. LEOPOLDO ROCHA

Avisa aos seus amigos e a sua distincta clientela que poderão encontra-lo no Gabinete Dentario do dr. Manoel Mattos, por cima da Pharmacia Santo Antonio, á praça da Independencia, de 11 ás 2.

G. W. B. R.

SERVENTE FRANCISCO ANTONIO GOMES E GUARDA-CHAVES ANTONIO FRANCISCO DA SILVA

Pelo presente ficam os dois empregados supracitados intimados a comparecerem até o dia 3 do proximo mez de Agosto, á séde do 1.º Districto da Inspectoria Federal das Estradas, para effeitos do Inquerito Administrativo a que estão respondendo, sob pena de correr o processo respectivo á sua revelia.

Recife, 25 de Julho de 1927.

A. G. Cooper.
Superintendente

ILEGÍVEL

MUTILADO

NAVEGAÇÃO

R. M. S. P. & P. S. N. C.

The Royal Mail Steam Packet Co. The Pacific Steam Navigation C.

MALA REAL INGLEZA **COMPANHIA DO PACIFICO**

Os vapores maiores e mais luxuosos

PARA A EUROPA

O paquete **ALMANZORA**
Esperado neste porto no dia 11 de Agosto, sahindo depois da necessaria demora para: MADEIRA, LISBOA, VIGO, CHERBURG e SOUTHAMPTON.

Vapores esperados:
Andes, em 1/9.
Arianza, em 15/9.
Almanzora, em 6/10.

PARA O SUL

O paquete **ANDES**
Esperado neste porto no dia 10 de agosto, seguindo depois da indispensavel demora para: BAHIA, RIO DE JANEIRO, SANTOS, MONTEVIDEU e BUENOS AIRES.

Vapores esperados:
Arianza, em 2/8.
Andes, em 5/10.

Para todas as informações referentes a passagens, fretes, encommendas etc., trata-se com a **THE ROYAL MAIL STEAM PACKET COMPANY, rua do Bom Jesus n.º 226** (pavimento terreo). TELEPHONE, 1884.

Linha Lamport & Holt Ltd.

BRASIL — NEW-YORK

SERVIÇO REGULAR E RAPIDO PELOS LUXUOSOS VAPORES DE PASSAGEIROS DA CLASSE "V" ENTRE PERNAMBUCO E NEW-YORK, COM ESCALAS POR TRINIDAD E BARBADOS

Paquete inglez **VANDYCK**
13.233 toneladas
Esperado dos portos do SUL no dia 11 de Agosto, sahindo no mesmo dia para: TRINIDAD, BARBADOS e NEW YORK.

Paquete inglez **VOITAIRE**
13.248 toneladas
Esperado dos portos do SUL no dia 22 de Setembro, sahindo no mesmo dia para: TRINIDAD, BARBADOS e NEW YORK.
Estes vapores dispõem de excellentes accommodações para passageiros de: 1ª, 2ª e 3ª classe.

Cargueiro inglez **SHERIDAN**
E' esperado de NEW YORK nos primeiros dias do mez de Agosto, vindouro, proseguirá viagem no mesmo dia da chegada para: NEW YORK para onde recebe carga.

Para passagens, carga etc., trata-se com os agentes:
WILLIAMS & Co.
Alto do Bank of London and South America Ltd. — Sala n. 4

Norddeutscher Lloyd, Bremen

COMPANHIA DE NAVEGAÇÃO ALLEMÃ

PARA O SUL

O RAPIDO E LUXUOSO PAQUETE
SIERRA MORENA
Esperado da Europa no dia 21 de Agosto, seguindo logo após a indispensavel demora para: RIO, SANTOS, MONTEVIDÉO & BUENOS AIRES.
O paquete dispõe de optimos apartamentos de luxo e confortaveis accommodações de primeira e terceira classe.
N. B. — O paquete **SIERRA MORENA** é de 11.400 toneladas de registro brutas com um deslocamento de 20.400 toneladas. O comprimento é de 150 metros e a largura de 18.800 mts. A velocidade é de 15 milhas por hora com 6.400 cavallos de força.

Vapor mixto **EISENACH**
Esperado neste porto cerca em 28 do corrente, sahirá logo depois de indispensavel demora para os portos de: MACEIO', BAHIA, RIO e SANTOS.
O vapor dispõe de optimas accommodações para passageiros na classe intermediaria e acceita passageiros para: MACEIO', BAHIA e RIO DE JANEIRO.

Informações sobre passagens, carga e quaesquer outras com os agentes:
HERM STOLTZ & C.ª
AVENIDA MARQUEZ DE OLINDA, 35—1.º andar—Telephone, 1836

Companhias Francezas de Navegação

CHARGEURS REUNIS **SUD ATLANTIQUE**
TRANSPORTS MARITIMES **FRANCE AMERIQUE**

VAPORES A SAHIR:

CHARGEURS REUNIS
(Serviço de carga)

PARA O SUL

FORBIN — Esperado da Europa em 17 de Agosto, sahirá logo que terminadas suas operações neste porto para os portos do Sul.

PARA A EUROPA

F. Troyon — Havre e escalas 10 Agosto
A. Duperré — Havre e escalas 21 Agosto
F. Souville — Havre e escalas 21 Setembro
D'Entrecasteaux — Havre e escalas 10 Outubro

SUD ATLANTIQUE
(Serviço de carga e passageiros)

PARA O RIO DA PRATA

O paquete **MOSELLA** — Esperado em 25 de Setembro, sahirá logo depois para: Bahia, Rio de Janeiro, Santos, Montevidéo e B. Ayres.

Meduana — B. Ayres e escalas 23 Outubro

PARA A EUROPA

MEDUANA — Esperado em 12 de Agosto, do Sul, sahirá logo que terminadas suas operações para: Dakar, Lisbôa, Vigo e Bordeaux.

Mosella — Bordeaux e escalas 28 Outubro

Meduana — Bordeaux e escalas 25 Novembro

FRANCE AMERIQUE
(Serviço de carga e passageiros)

PARA O SUL

Guaruja — Santos (directo) 3 Setembro
Ipanema — Santos (directo) 3 Outubro

PARA O RIO DA PRATA

CORDOBA — Esperado em 23 de Agosto, sahirá para B. Ayres e escalas após indispensavel demora.
Accommodações para passageiros em 1ª, 2ª e 3ª classes.

Cordoba — B. Ayres e escalas 2 Novembro

PARA A EUROPA

CORDOBA	Marseille	e	escalas	30 Agosto
GUARUJA	"	"	"	24 Setembro
IPANEMA	"	"	"	24 Outubro
CORDOBA	"	"	"	30 Novembro

Informações sobre passagens e frete com:
Cia. COMMERCIAL E MARITIMA
BOM JESUS, 137 — TELEPH. 1947

Pereira Carneiro & C.ia Limitada

JACUHY — Esperado dos portos do sul no dia 28 do corrente, sahirá depois de pequena demora para os portos de Cabedello, Natal, Ceará, Mossoró e Macau.

TIBAGY — Esperado dos portos do sul no dia 28 do corrente, sahirá depois de curta demora para o porto de Mossoró.

PIAUHY — Esperado dos portos do norte no dia 1.º de agosto, sahirá depois da indispensavel demora para os portos de Rio de Janeiro e Santos.

NOTA — Por contracto celebrado com a "The Amason River Steam Navigation Company", esta companhia recebe carga para o transbordo no Pará tomando por base as quatro sahidas mensaes dos vapores d'aquella Empreza as quaes teem logar ás 9 horas da manhã dos dias 7, 14, 21 e 28 de cada mez.

Para carga e encommendas, fretes e valores, trata-se com os Agentes: PEREIRA CARNEIRO & C.ª — Rua Vigario Tenorio n.º 33-43

Companhia Nacional de Navegação Costeira

SERVIÇO DE PASSAGEIROS E CARGAS
LINHA SUL E NORTE

ITAJUBA'

Sahe hoje, 26 do corrente, para: Maceió, Bahia, Victoria, Rio de Janeiro, Santos, Paranaguá, Antonina, Florianopolis, Rio Grande, Pelotas e Porto Alegre.

ITAIMBE'

Sahirá quinta-feira, 28 do corrente, para: Bahia, Rio de Janeiro, Santos, e Rio Grande. Recebendo carga e passageiros para Pelotas, Porto Alegre com baldeação em Rio Grande.
Dispõe de optimas accommodações para passageiros em 1ª, 2ª e 3ª classe.

ITAPURA

Sahirá quinta-feira 28 do corrente, ás 24 horas, para: Parahyba, Mossoró, Fortaleza, São Luiz e Belem.

SAHIDAS PARA SUL

Todas as terças e quinta-feiras.

SAHIDAS PARA O NORTE

Todas as sexta-feiras, ás 6 horas da manhã.
Por contracto firmado entre a Directoria desta Companhia e a "The Amazon River Steam Navigation C.ª Ltd" recebemos carga para o porto de Manaus, com cuidadosa baldeação em Belém.

PASSAGENS

As passagens encommendadas sovespera da sahida do vapor.
"A Companhia não se responsabilisa por recibos em protocollos que não apresentem a assignatura de um seu funccionario."

EXPORTAÇÃO DE CARGA

As ordens de embarques serão entregues aos srs. carregadores na vespera da sahida do vapor, mediante apresentação dos conhecimentos e despachos Federal e Estadual.
A Companhia não assume responsabilidade pelo mallogro dos embarques seja qual for a causa que o determine. Entretanto pede aos srs. carregadores a maxima presteza na entrega de suas mercadorias a bordo, a fim de evitar os prejuizos decorrentes do mallogro no embarque.

RECLAMAÇÕES

Somente serão tomadas em consideração as que forem apresentadas por escripto, dentro de 3 dias do termino da descarga.

VALORES

Os volumes contendo valores serão recebidos pela agencia no dia da sahida dos paquetes até 11 horas.

Mais informações com o agente:
ULYSSES DE F. CORREIA
AVENIDA ALFREDO LISBOA Defronte do Armazem, 10

LLOYD REAL HOLLANDEZ
AMSTERDAM

O RAPIDO E LUXUOSO PAQUETE

ZEELANDIA

Esperado de Buenos Ayres e escalas no dia 6 de Agosto, sahirá após indispensavel demora para: LAS PALMAS, LISBOA, LEIXÕES, VIGO, CHERBOURG, SOUTHAMPTON e AMSTERDAM.

O LUXUOSO E RAPIDO PAQUETE

ORANIA

Esperado de Amsterdam e escalas no dia 4 de Agosto, seguirá no mesmo dia para: BAHIA, RIO DE JANEIRO, SANTOS, MONTEVIDEU e BUENOS AYRES.

PROXIMAS SAHIDAS DE PAQUETES

PARA A EUROPA

ORANIA	27 de Agosto
FLANDRIA	24 de Setembro
ZEELANDIA	8 de Outubro
GELRIA	22 de Outubro
ORANIA	5 de Novembro
FLANDRIA	26 de Novembro
ZEELANDIA	10 de Dezembro
GELRIA	24 de Dezembro

PARA O SUL

FLANDRIA	31 de Agosto
ZEELANDIA	14 de Setembro
GELRIA	28 de Setembro
ORANIA	12 de Outubro
FLANDRIA	2 de Novembro
ZEELANDIA	16 de Novembro
GELRIA	30 de Novembro
ORANIA	14 de Dezembro

Para passagens, fretes e demais informações com o agente:
JULIUS VON SOHSTEN
AVENIDA RIO BRANCO, 126 — TELEPHONE N.º 1701

Companhia de Navegação Bahiana

SERVIÇO DE PASSAGEIROS E CARGAS

VAPOR
"ILHEOS"

Proximamente no porto, sahirá para Maceió, Penedo, Villa-Nova, Aracaju', Bahia e Ilhéos no dia 28, ás 4 horas da tarde.

AVISO

Importação — Decorridos tres dias do termino da descarga do vapor a Agencia não tomará conhecimento de reclamações:
Exportação — A's ordens de embarque só serão entregues mediante apresentação dos conhecimento e despachos Federaes e Estaduaes.
Para passagens, cargas, encommendas, fretes e valores, trata-se com o Agente

VAPORES A CHEGAR
Mez de Julho

"Itajubá" do sul a	26
"Ilhéos" do sul a	26
"Jacuhy" do sul a	26
"Rio Amazonas" do sul a	26
"Itaimbé" do norte a	27
"Itabira" do norte a	27
"Itapura" do sul a	28
"Eisenach" da Europa a	28
"Argentinier" do sul a	29
"Belém" do norte a	30

Mez de Agosto

"Sheridan" de N. York a	1
"Silarus" do sul a	2
"Orania" do sul a	4
"Zeelandia" do sul a	6
"Fort de Troyon" do sul a	10
"Andes" da Europa a	10
"Wandyk" do sul a	11
"Almanzora" do sul a	11
"Meduana" do sul a	12
"Cordoba" da Europa a	12
"Forbin" da Europa a	17
"Sierra Morena" da Europa a	21
"Arianza" da Europa a	24
"Orania" do sul a	27
"Cordoba" do sul a	30
"Amiral Duperré" do sul a	31
"Flandria" da Europa a	31

VAPORES A SAHIR
Mez de Julho

Macau e escala "Jacuhy" a	26
P. Alegre e esc. "Campinas" a	26
Hamburgo e escala "Almirante Alexandrino" a	26
Mossoró e escala "Rio Amazonas" a	26
B. Grande e esc. "Barbacena" a	26
Porto Alegre e esc. "Itajubá" a	26
Ilhéos e escala "Ilhéos" a	27
Belem e escala "Itapura" a	28
Rio Grande e escala "Itaimbé" a	28
P. Alegre e esc. "Itaimbé" a	28
Santos e esc. "Eisenach" a	28
Antuerpia e esc. "Argentinier" a	29
Rio e escala "Belém" a	31
Montevidéo e esc. "Itabira" a	31

Mez de Agosto

N. York — "Sheridan" a	1
Portos da Inglaterra "Silarus" a	2
Amsterdam e escala "Orania" a	4
Amsterdam e escala "Zeelandia" a	6
Buenos Ayres e esc. "Andes" a	10
Havre e esc. "Fort de Troyon" a	10
N. York e escala "Wandyk" a	11
Southampton e escala "Almanzora" a	11
Bordeaux e esc. "Meduana" a	12
B. Ayres e escala "Cordoba" a	12
Rio Grande e escala "Forbin" a	17
B. Ayres e esc. "Sierra Morena" a	21
B. Aires e esc. "Arianza" a	24
Amsterdam e escala "Orania" a	27
Marseille e esc. "Cordoba" a	30
Havre e esc. "Amiral Duperré" a	31
B. Aires e escala "Flandria" a	31

COMMERCIO

OPERAÇÕES A TERMO
BOLSA DE MERCADORIA

Preço unico:

Assucar Crystal: (sacco novo)	Comp.	Vend.
1º de Setembro	38$000	——
Setembro	388$000	——
1º de Outubro	368$500	——
Outubro	358$100	——
Novembro	358$000	——
Dezembro	358$000	——

Assucar Demerara (sacco novo).
Não houve offertas para nenhum dos mezes.
Assucar bruto typo da Bolsa (sacco novo).
Não houve offertas para nenhum dos mezes.
Assucar bruto pol. 78º (sacco perfeito).
Não houve offertas para nenhum dos mezes.

ENTRADAS DE ASSUCAR EM RECIFE

Hontem.
Usinas:
Não houve.
Banguês .. .. 150 saccos
De 1 — 9 — 26 até hontem:
3.160.592 saccos.

ENTRADAS DE ALGODÃO EM RECIFE

De 1 — 8 — 26 até hontem:
Do Estado .. .. . 9.287.248 kilos
Fóra do Estado . . 4.142.784 "
Total . 13.430.032 "

MERCADORIAS ENTRADAS POR VIA FERREA

Em 23 — 7 — 927:

	C.	P.	B.	C.	Tot.	Vol.
Assucar	—	—	—	—	—	—
Algodão	—	—	—	—	312	312 fds.
C. de algodão	—	—	—	—	100	100 scs.
F. de mandioca	—	—	—	—	383	383 scs.
Milho	—	—	50	466	516	scs.
Feijão	—	—	—	447	447	scs.
Sem. de mamona	—	—	54	54	scs.	
Alcool e Aguardente	—	—	1	1	tonel	
Pelles	—	—	—	—	7	12 19 fds.
Couros	—	—	—	—	17	17 fds.

ESCRIPTURA DE COMPRA E VENDA

De uma casa a av. Liberdade n. 987.
Vendedora: d. Anna Pereira Magalhães.
Comprador — Francisco Middleton, valor" 8:000$000.
Da Mercearia Liberdade:
Comprador: — Ursulino Rabello.
Vendedor: Raymundo Cunha.
(Do "Informador Commercial").

TITULOS PROTESTADOS

Tiburtino Vicente da Costa, communica ao commercio que o titulo de seu acceite cujo protesto publicamos na nossa edição de sexta-feira, só foi protestado devido ao mesmo não ter recebido notificação, e que já se encontra devidamente resgatado.

Tristão Ferreira Bessa, informa ao commercio que o titulo protestado, tambem publicado naquella edição, sayrado contra si, pelo City Bank só o foi em vista do mesmo representar apenas um favor e sua procedencia não justificar a exigencia de um pagamento immediato.

João Pereira da Silva, estabelecido á rua Direita n. 274, com loja de louça, tambem avisa, que não se entende com sigo o protesto de uma Duplicata, que tem como portador o Banco M. dos Varejistas, tambem publicado naquella edição.

TITULOS E FUNDOS PUBLICOS

Apolices federaes do valor de 1:000$000 uniformizadas juros de 5 °/° (sem juros de	6808 a 6858
Apolices federaes ao portador de 1:000$000, juros de 5 °/° (sem juros de	6408 a [illegible]
Apolices federaes de diversas emissões de 1:000$000, juros de 5 °/° de	6458 a 6558
Apolices federaes nominativas, juros de 5 °/° (sem juros)	6608
Apolices federaes uniformizadas de 200$000 juros de 5 °/° de	1558 a 1658
Apolices federaes uniformizadas de 500$000 juros de 6 °/° de	3308 a 3358
Obrigações do Thesouro de 1:000$000, juros a 6 °/° de	8558 a 8658
Obrigações Ferroviarias de 1:000$000, juros de 7 °/° de	8558 a 8658
Apolices do Estado nominativas do valor de 1:000$000 7 °/° de	7208 a 7258
Apolices do Estado ao portador de 1:000$000 juros de 7 °/° de	7358 a 7408
Apolices do Estado do valor de 500$000 juros de 7 °/° de	3158 a 3188
Apolices do Estado do valor de 200$000, juros de 7 °/°	1608 a 1628
Apolices do Estado do valor de 100$000, juros de 7 °/°	708000 a 728
Apolices municipaes do valor de 1:000$000, juros vencidos, diversos coupons de	8008 a 8058
Apolices municipaes ao portador de 7 °/° do valor de 1:000$000, (emprestimo patriotico com juros vencidos de diversos coupons de	6408 a 6458
Apolices municipaes ao portador, do valor de 1:000$000, juros de 6 °/°	500$000
Acções do Banco Auxiliar do Commercio, do valor nominar de 40$000 a	578000
Acções do Banco do Povo do valor nominal de 30$000 a	448000
Acções do Banco Emissor de 100$000 a	28000
Acções do Banco de Credito Real de Pernambuco do valor de Pernambuco do valor de 140$ a	100$000
Letras hypothecarias do Banco de Credito Real de Pernambuco do valor nominal de 100$ juros de 6 °/° sem juros a	708000
Acções do Banco Mercantil dos Varejistas do valor de 12$ a	12$000
Acções do Banco Agricola, de 100$000 a	358000
Phoenix acções do valor realisado de 80$ a	80$000
Amphitrite, acções do valor realisado de 700$000 a	470$000
Indemnisadora acções do valor realizado de 200$000 a	200$000
Fabrica Paulista, acções de 200$000 a	200$000
Companhia Industrial Fabrica de Goyanna, acções de 100$000 a	155$000
Fabrica de Estopa acções de 200$000 a	235$000
Fabrica de Canhamo e Juta, acções de 200$ a	190$000
Companhia de Fiação e Tecidos de Pernambuco, acções de 300$ a	270$000
Companhia Santa Theresa acções do valor de 1:000$000 ao par	
Companhia Cansanção de Sinimbú' (Usina) acções de 200$000 a	185$000
Debentures da Companhia de Tecidos da Parahyba de 100$ a	100$000
Debentures da Companhia de Tecidos Paulista de 200$, juros de 8 °/° ao par	
Debentures da Companhia Industrial Pernambucana (Fabrica de Camaragibe), 2ª e 3ª series, juros de 7 °/° de 200$000 a	175$ a 180$
Debentures da Companhia Pernambucana (Fabrica de Camaragibe) serie A, juros de 8 °/° de 200$000, de 150$000 a	190$000

PAUTA DA SEMANA
25 a 30|7|1927:

Aguardente de cachaça (litro)	$150
Alcool (litro)	$200
Algodão em pluma ou em rama (kilo)	38$220
Assucar refinado 1ª (kilo)	$710
Assucar refinado 2ª (kilo)	$600
Assucar usina (kilo)	$550
Assucar branco (kilo)	$620
Assucar crystal (kilo)	$810
Assucar somenos (kilo)	$550
Assucar demerara (kilo)	$410
Assucar mascavado (kilo)	$310
Bagas de mamona (kilo)	$450
Borracha de mangabeira (k.)	$750
Borracha de maniçoba (k.)	$750
Caroço de algodão (kilo)	$250
Cêra de Carnauba (kilo)	2$350
Couros seccos esplehados (k.)	28000
Couros seccos salgados (k.)	28000
Couros verdes (kilo)	18500
Cacáo (kilo)	$800
Ouro (gramma)	38000
Prata (gramma)	$100
Farinha de mandioca (k.)	$320
Milho (kilo)	$520
Feijão (kilo)	$520
Arroz pilado (kilo)	$800
Café em caroço (kilo)	2$410
Fécula de mandioca (kilo)	$310
Pelles de cabra (kilo)	9$170
Pelles de carneiro (kilo)	6$500

Os demais productos acham-se na pauta geral.

MERCADO DE GENEROS

Cêra de carnauba — flor 130$000, 1ª 120$000, Madiana 110$000, Gordurosa 77$000, Aronosa 77$000.
Pelles de cabra (Sertão) — 58$000 a 60$000.
Pelles de cabra (Matta) — 55$000 a 58$500.
Pelles de carneiro — 45$000 a ... 48$000.
Sola — 78$000.
Couros salgados — 28$000.
Couros espichados — 28$000 a ... 38$000.
Mamona — 78$500 a 78$700.
Caroço de algodão — 38$000 a ... 38$700.
Preços do Sal de 3 a 10 de Janeiro de 1927:
Sal grosso typo norte:
Saccaria algodão, 70 kilos . . . . 118$000|118$500.
Saccaria estopa 70 kilos .. .. 108$500|118$000.
Sal de Itamaracá:
Saccaria estopa 70 kilos .. .. .. 88$000|98$000.

ILEGÍVEL

MUTILADO

AVISOS FUNERES

Maria da Conceição Carneiro Leão de Barros

CONVITE

Ezequiel Lopes de Barros, Ignacia Barreto Carneiro Leão, Pedro Augusto Carneiro Leão e familia, Manoel Marques Carneiro Leão e familia, Virginio Marques Carneiro Leão e familia, Antonio Pedro Carneiro Leão e familia (ausentes), Antonio Augusto de Vasconcellos e familia (ausentes), compungidos, communicam aos seus parentes e amigos o fallecimento hontem ás 11 horas de sua mui querida CONCEIÇÃO e os convidam para assistirem ao seu enterramento que terá logar hoje ás 9 horas no Cemiterio de Santo Amaro, sahindo o feretro da rua do Cupim n. 111.

Automoveis á disposição até ás 8,30 em frente á Casa Agra.

Antonio da Costa Campos

CONVITE

Maria de Souza Campos e filhos, Luiz Sette de Barros Correia, esposa e filhos, Eduardo Silva, esposa e filhos, dr. Maximo de Sá Cavalcanti, esposa e filhos (ausentes), Pericles de Oliveira Dias e filhos (ausentes) convidam aos parentes e amigos para acompanharem o enterramento de seu nunca esquecido esposo, pae, sogro e avô ANTONIO DA COSTA CAMPOS, ás dez (10) horas de hoje na necropole de Santo Amaro, sahindo o feretro da sua residencia á rua Barão de São Borja n. 191 (antiga do Sebo). Desde já agradecem a todos que comparecerem a esse acto de religião e caridade.

Manoel Rodrigues Quintas

SETIMO DIA

Julia Magalhães Quintas e seus filhos, Adriano Pinto Magalhães, sua esposa e filho, profundamente sentidos com o fallecimento de seu muito querido marido, pae, cunhado e tio MANOEL RODRIGUES QUINTAS, convidam os seus parentes e amigos para assistirem ás missas que por alma do mesmo se celebram no dia 28 do corrente, ás 8 horas na Matriz de Santo Antonio.

A todos o seu eterno reconhecimento.

CONVITE

ANTONIO MACHADO PEREIRA VIANNA

Dr. Oscar Vianna esposa e filhos, Maria Vianna Ganches, filha, genro e netos, (ausentes), Antonio Vianna, Alberto Vianna, Maria Vianna Ferreira e Eugenio Affonso Ferreira, convidam os seus parentes e amigos para assistirem as missas que pelo repouso eterno da alma de seu muito querido pae, avô, bisavô e sogro, ANTONIO MACHADO PEREIRA VIANNA, mandam rezar na igreja da Boa Vista ás 8 horas de quinta-feira, 28 do corrente.

Aos que comparecerem antecipam desde já seu profundo reconhecimento.

DAGMAR LUBAMBO MOREIRA DE CASTRO

(Dacinha)

1.º ANNIVERSARIO

Manoel Moreira de Castro e filhos, Benvenuto Lubambo e filhos, Antonio Moreira de Castro e filhas, (ausentes), convidam aos seus parentes e amigos para assistirem a missa que por alma de sua querida DAZINHA, mandam rezar na matriz de Jaboatão, ás 8 horas da manhã no dia 28 do corrente.

Antecipam os seus agradecimentos a quem comparecer a este acto de religião.

PHILOMENA DA COSTA SILVA

SETIMO DIA

José Francisco da Silva, Antonio Raygdio da Silva, José Placido da Silva, Querubina de Oliveira e Silva, Maria Nactividade da Silva, Julia Agma da Silva, Zuleide Dedime da Silva e Olympio Augusto de Oliveira, convidam seus parentes e amigos para assistirem as missas que pelo descanço eterno de sua querida esposa, mãe e sogra, PHILOMENA DA COSTA SILVA, mandam celebrar ás 6 e 1/2 horas da manhã do dia 26 do corrente (terça-feira), no Convento do Carmo.

Recife, em 23 de julho de 1927.

MANOEL RODRIGUES QUINTAS

7.º DIA

Julio Pinto de Magalhães e sua mulher, convidam os seus amigos para assistirem á missa, que por alma do seu compadre e amigo MANOEL RODRIGUES QINTAS, mandam celebrar no dia 28 do corrente, na matriz de Santo Antonio, ás 8 horas.

Antecipadamente agradecem.

PEQUENOS ANNUNCIOS

ALUGAM-SE — Duas confortaveis casas recentemente construidas, sitas á Avenida Santos Dumont numeros 212 e 226, a tratar na fabrica do Café São José, á rua Marcillio Dias n. 74.

ALUGA-SE — O predio de construcção moderna sito á rua de São Jorge n. 289, compondo-se de um espaçoso armazem e 1.º andar proprio para escriptorio commercial.

Tratar defronte, no escriptorio do "MOINHO RECIFE".

ALUGA-SE — A casa n. 266, á rua de São José, com corredor independente, quartos assoalhados, luz, agua, limpa, com frente moderna. A tratar na rua Nova, 313.

ALUGA-SE — Salas mobiliadas com pensão para cavalheiros ou casaes sem filhos, em casa de familia extrangeira; rua Bemfica, 528 — (Magdalena).

ALUGA-SE — Em casa de familia extrangeira, quartos mobiliados, com ou sem pensão, a rapazes solteiros, e bem assim um quarto grande, mobiliado, a casal sem filhos.

Preços modicos. — Informações entre: F. B., 211, na redacção deste Jornal.

AOS NOIVOS — Vende-se com o uso de seis meses uns moveis modernos, em pau setim, peroba, e macacauba, constando de um grupo composto de doze peças, um quarto e uma sala de jantar. A tratar á rua Carlos Gomes, 730, Magdalena — Prado.

ALUGAM-SE — Casas de construcção recente. Com 3 quartos, duas salas, 2 saneamentos, cozinha, copa, quarto de empregado, quintal murado, olhões livres, proximas ao bond, na Rua Moura Brasil (Alto do Cão), Mangabeira da Cima, podendo correr á qualquer hora. Chaves no n. 90. Aluguel 280$000 salvo caso de contracto. Informações á estrada do Arrayal, 3210 e 3401, e na rua "Diario de Pernambuco" n. 42 — 1.º andar.

ATTENÇÃO — Aluga-se uma grande sala, quartos grandes com janellas, com ou sem mobilia, com ou sem pensão, a rapazes bem comportados e a casal sem filhos. Recebe-se assignantes para almoço, em predio moderno. Asseio, hygiene e agrado. Informações na Avenida Marquez de Olinda, 150 — 2.º andar.

ALUGA-SE — Uma casa com tres quartos, duas salas, cozinha, apparelho, banheiro, toda mozaicada e tacos de madeira nos quartos, luz e agua, toda murada e olhões livres, aluguel 140$000, sita no bairro Estancia, a tratar com Vietal de Carvalho, na Avenida Dr. José Rufino n. 600, no mesmo bairro.

AS MOÇAS BONITAS — Só devem usar o TALCO BEBE', preparado pelo pharmaceutico Cicero D. Diniz, porque amacia e refresca a cutis a ponto de tornal-a avelludada. A' venda nas drogarias, pharmacias e armazens de miudezas.

ALUGA-SE — A casa numero 243, á rua do Lima. A tratar á rua dos Pires, 224.

ATTENÇÃO!!! — MOVEIS — Se quizerem vender bem os seus moveis, pianos, louças, vidros, etc., procurem de preferencia a "Loja Progresso". ALI NÃO SE PAGA ALUGUEL — Rua de Santo Amaro n. 230. Casa proxima a rua Nova.

ALUGA-SE — Numa pensão allemã optima e arejada uma sala e dois quartos completamente mobiliados, a casal sem filhos ou pessoa de fino trato.

Cozinha excellente.

Pensão Allemã, rua Nova n. 145, 2.º andar. (No alto do Armazem do Lima).

ALUGA-SE — O importante primeiro andar do predio n. 547, sito á rua da Aurora, chave no sotão. Tratar, rua das Nymphas n. 65.

AOS SRS. DE ENGENHOS — Tendo vv. ss. necessidade de numerario para movimentação de vosso engenho, e achando-se o mesmo desembaraçado e demarcado, póde procurar entender-se a respeito com o sr. Ramos, que vos facilitará qualquer importancia a juros modicos. Diariamente entre 9 e 12 horas, á rua da Conceição n. 128 — Recife.

ALUGAM-SE — Quartos com janellas e sem janellas a rapazes de bom comportamento. A tratar na rua da Aurora, 363 — 1.º.

Preços desde 30$000 pagamento adeantado.

ALUGA-SE — Uma explendida casa com duas salas, cinco quartos internos, um externo e mais dependencias á rua Sebastião Lopes (Jeriquity), n. 43.

A tratar á rua Vigario Tenorio, n. 177.

ARTIGOS SANITARIOS — Quem vende a preços mais reduzidos, é a "CASA VENEZA", recentemente inaugurada, á rua da Praia, 143.

AMA PARA MENINO — Competente, procura-se á rua Cel. Suassuna, 342 — Recife.

ASTHMATICOS... — Usae o ELIXIR ANTI-ASTHMATICO do Dr. Constancio Pontual. Alivia os accessos fazendo dormir tranquillamente. O resultado é seguro mesmo quando a molestia está ligada a lesões do apparelho respiratorio como arteriosclerose, etc. A' venda nas pharmacias.

ATELIER DE VESTIDOS DE Mme. OLVEIRA — Bordados, roupas brancas e enxovaes para casamentos. Preços modicos, gosto e confecção com brevidade. Rua Nova, 259, 1.º andar.

ALUGAM-SE — As salas de numeros 15, 16, 17, 18, 19, 20, 21, 25, 26, 27, 28, 29 e 30, situadas nos altos do edificio do Banco Agricola e Commercial de Pernambuco. A tratar no mesmo, Avenida Rio Branco n. 50.

A MELHOR TINTURA — para cabello e barba — Mistura HENESTRIS com base de Henê du Japão — exclusivamente vegetal — não larga e não mancha a pelle — para todas as côres — uma unica applicação. Preço do vidro: 13$000. Na Casa de Cabeleireiros de CHASSAGNE, 139 — 1.º, á rua da Imperatriz.

ALUGA-SE — Bons quartos com janella, e dá-se refeições, em casa de uma senhora viuva. — Rua do Rangel, 72 — 2.º andar.

ATTENÇÃO — Moysés Peisah compra ouro, platina, prata, brilhantes, diamantes, perolas e joias antigas, inteiras e quebradas, bandejas, bulcs e caticaes de prata, candelabros antigos, colchas de Damasco, tapetes e mobilias antigas de Jacarandá e dentaduras quebradas, mobilias usadas, cortinas e cortinados usados e louças de porcelana antigas, roupas de homem, usadas. Paga-se os melhores preços. Informações: na travessa Bellas Artes, n. 28, 1.º andar, Recife — (Freguezia de Santo Antonio).

ALUGAM-SE — Varias casas e um Piano, a tratar: 35, Imperatriz, 1.º A. Sala de traz.

AGUA — Material completo a preços de combate, na "CASA VENEZA", rua Pedro Affonso, 143.

AOS SRS. USINEIROS — Informa-se quem fornece dinheiro a juros modicos e em qualquer importancia, assim como: quem pretender comprar uma boa usina de assucar. Informações á rua da Conceição n. 128, com o sr. Ramos, diariamente de 9 ás 12 horas.

ALUGA-SE — Um segundo andar á rua Duque de Caxias n. 340, proprio para familia ou para escriptorio, dispondo de optimas accommodações.

A tratar com Alvares de Carvalho & Cia., na mesma rua, numeros 340 e 350.

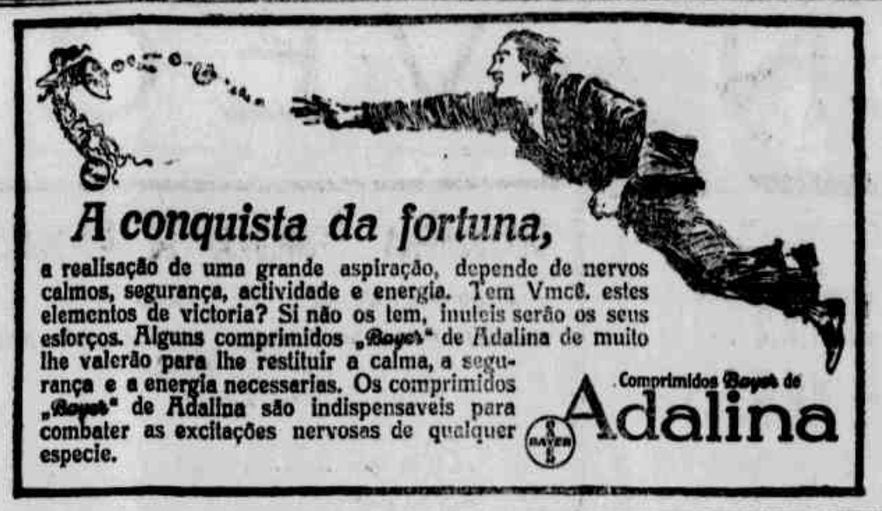

ALUGA-SE — Diversas casinhas, saneadas e installação electrica, para pequena familia, na travessa do Bandeira, freguezia de São José, a tratar á rua "Diario de Pernambuco" n. 41.

ALUGA-SE — Em casa de familia, a rapaz de trato, um optimo quarto de frente em 1.º andar e uma capaçosa sala pintada de novo, optima para escriptorio, em andar terreo, a um senhor de idade ou a casal sem filhos. Rua da Palma, 51.

BALCÕES, VITRINAS, ETC. — Do antigo Mostruario do Estado, vendem-se optimos balcões, mesas redondas, boas vitrinas e frascos, proprios para pharmacias, confeitarias, padarias, etc. Ver e tratar á rua da Aurora, 529 (terreo).

BILLIAR — Precisa-se de um em perfeito estado de conservação, com jogo de bolas, taqueira e marcador. A tratar com o sr. Saverio Vita — "Casa Roma" — Rua Imperatriz, 211.

COLLOCAÇÃO — Para moças e senhoras. Dá-se trabalho limpo e por conta propria á moças e senhoras da cidade e que sejam activas. Informa-se á rua Velha n. 223 — Boa Vista, com o sr. Manoel.

CACHORRINHOS LULU' — Vendem-se puros da Pomerania, novinhos, pretos sem pinta. Travessa Marquez do Herval, 215.

CONSTIPAÇÃO — Do peito e da cabeça. Use o PULMONOL, xarope phenicado composto que previne os resfriamentos ou constipações, desinfectando o pulmão e fazendo moderar a tosse e a expectoração. A' venda nas pharmacias.

CASA ESPAÇOSA — Vende-se uma com olhões livres, quatro quartos, com grande sitio e frente para duas ruas, vende-se uma por preço baratissimo, sita á rua João Ferreira n. 261 — Sancho servida por trem e bond de Tisipió. A tratar na rua do Rangel n. 165, com o sr. Rocha.

CASA — Aluga-se uma, com installação electrica, bons commodos, agua encanada, etc., á rua Dr. José Maria, 1221, Tamarineira, a tratar na rua do Hospicio, 875.

DACTYLOGRAPHO — Que disponha de machina, precisa-se de um para um serviço avulso. Trata-se á travessa do Gazometro, 56.

Dinheiro

Sob hypothecas — Informa-se á rua "Diario de Pernambuco" n. 38.

DYSPEPSIA — Indigestões, Empachamentos. Colicas do estomago e intestinos. Dôres de cabeça e enxaquecas. Dysinterias, mau estar geral e vomitos das Senhoras gravidas, sustos, contrariedades, etc. Usae o ALCOOLATO DE CARICA MELISSA. A' venda nas pharmacias.

DOENÇAS DA MULHER — As flores brancas, colicas uterinas, a pallidez das senhoritas é indicado o Uteran interno sempre com muito proveito e o Uteran externo, nos corrimentos antigos e recentes, catharros uterinos e hemorrhagia das senhoras, conjunctamente com o Uteran interno. A' venda nas pharmacias.

EMPREGADO — Precisa-se de um para casa de familia. A tratar á rua José de Alencar n. 447.

ERYSIPELA... — Molestia infecciosa e contagiosa. O Elixir de Cox é considerado o especifico desta terrivel molestia, agindo como o poderoso regenerador do sangue e da lympha depauperados pelos accessos as inchações provenientes dos mesda Erysipela, fazendo desapparecer moc. A' venda em todas as pharmacias.

ESCOLA SMITH PREMIER, DE DACTYLOGRAPHIA — O melhor methodo pela melhor machina. Mensalidade 20$000. Aulas diarias. A machina de escrever Smith Premier é a machina moderna para o dactylographo moderno, Matricule-se immediatamente. Rua Barão da Victoria n. 193 — 2.º

FALTA DE SOMNO E MEDO — Usae sem perda de tempo o XAROPE DE MULUNGU' BROMURETADO do pharmaceutico Cicero D. Diniz. Acalma sem deprimir. A' venda nas pharmacias.

FALTA DE APPETITE — Si quereis um bom appetite e um estomago regulando bem, usae o VINHO DE GENCIANA E CALUMBO, do pharmaceutico Cicero D. Diniz. A' venda em todas as pharmacias.

FLORES — Vendem-se a Avenida 17 de Agosto n. 257 — Parnameirim.

FLORES — Vendem-se á Avenida 17 de Agosto n. 257 — Parnameirim.

GONORRHE'A — Curae-vos desta terrivel infecção, logo em começo, usando a injecção ANTI-BLENOR RHAGICA do pharmaceutico Cicero D. Diniz. Resultado seguro com poucos vidros. A' venda nas pharmacias.

INFLAMMAÇÃO DE GARGANTA — Use o PULMONOL, resultado infallivel em poucas horas. A' venda nas pharmacias.

MERCEARIA — Vende-se uma em optimo local da Boa Vista, á tratar na rua da Gloria n. 497.

MARMORE DE CARRARA' — Todas as cores e dimensões, em laminas, encontram-se na "CASA VENEZA", encarregando-se tambem de mausoleos, monumentos, escadarias, altares, balcões, mesa de bars, etc., etc.

MOLESTIAS DOS OLHOS — O LEITE OPHTALMICO ou COLLYRIO BRANCO é um inimigo das molestias dos olhos e das palpebras sobretudo da Sapiranga, muito commum nos sertões do Ceará. Destróe as belides e carnosidades sem operação e não é dolorosa sua applicação. A' venda nas pharmacias.

MOLESTIAS DO FIGADO — Inflammação, dores, colicas, derramamento biliar e calculos. Curae-se com a "BOLDEINA" do dr. Simões Barbosa, á venda nas pharmacias.

O AGRIODOL é de effeito surprehendente no tratamento das bronchites chronicas, Debilidade, Fraqueza pulmonar, Anemia, etc.

OLARIA — Vende-se uma Olaria, com transporte facil e em terreno proprio.

A tratar com o sr. N. Figueirêdo, no escriptorio deste Diario.

OS ENFRAQUECIDOS — Usem o ELIXIR DE NOX DE KOLA do pharmaceutico Cicero D. Diniz. Reconstituinte, poderoso, regenerador das forças vitaes, estimulante das funcções intellectuaes. Empregado nos neurasthenicos, na debilidade nervosa, na fraqueza de memoria. Tontura. Fadiga exagerada pelo trabalho, etc. Usado pelos estudantes em vespera de exame. Restitue aos velhos e aos moços a alegria da vida. Desperta o apetite e a nutrição augmentando o peso em pouco tempo.

O ELIXIR DEPURATIVO DO DR. SIMÕES BARBOSA é empregado com resultado seguro, nas seguintes molestias: Rheumatismo, Bubões, Boubas, corrimentos dos ouvidos e inflammações do nariz, Fistulas, Ulceras, Gonorrhéas chronicas, Corrimentos uterinos, Dôres nos peitos, Tumores nos ossos, manchas da pelle e todas as molestias originadas do sangue impuro. Não ataca o estomago. A' venda nas pharmacias.

PENSÃO — Acceita-se pensionistas e dá-se comida a domicilio. A tratar á rua Barão de São Borja, 186.

PODEROSO ESPECIFICO — Contra o Rheumatismo, seus supplicios e martyrios, é o "GALENOGAL", do notavel medico inglez dr. Frederico W. Romano. Sua efficacia é garantida. Usae-o com confiança e o encontrareis em todas as Pharmacias e nos srs. Dalvino, Sobral & Cia. — M. Olinda, 302.

PIANO ALLEMÃO — Vende-se um do fabricante Julinus Feirich Lripzig — em boas condições. Preço 2:000$000. De 10 ás 15 horas. — Rua Capitão Lima, 329 — Poço.

PONTO — Vende-se um com armação, balcão, uma machina "Remington" nova e um cofre "Tigre", por preço muito barato, casa sancada, servindo para qualquer ramo, a tratar na rua Marcillio Dias, 178, das 8 ás 18 horas.

PIANO — Aluga-se um optimo piano allemão com chapa de metal e cordas cruzadas. A tratar á rua da Concordia, 304.

PAPEL CELOPHANE E SACCOS PARA BOMBONS EM TODAS AS CORES — Stock permanente á Praça Barão de Lucena n. 33 — 1.º andar — Etienne Oswald.

PULMONOL — Valioso medicamento que dá sempre resultados nos casos de Bronchites agudas e chronicas, principalmente nas Tosses rebeldes, Rouquidão e até na Tuberculose Pulmonar. A' venda nas bôas pharmacias.

PALHA PARA CADEIRA — Primeira qualidade, recebeu a "CASA VENEZA", rua Pedro Affonso, 143, e vende por preços mais baratos da praça.

PORQUE ENCONTRA DIFFICULDADE em arranjar um emprego? Certamente não sabe escrever á machina e nem conhece a tachygraphia. Aprenda, pois, estas artes, que em breve conseguirá uma bôa collocação. A "Escola Royal Official" já tem collocado varios dos seus alumnos nas melhores casas desta praça. Rua Nova, 181, 2.º andar altos da Singer).

PRISÃO DE VENTRE, MAU FUNCCIONAMENTO DO FIGADO — Usae as pilulas Reguladoras do dr. Simões Barbosa. A' venda nas pharmacias.

PRENSAS — Artigo de ferro forjado, nickeladas, varios tamanhos, recebeu a "CASA VENEZA", rua Pedro Affonso, 143.

PIXE — De superior qualidade, vende-se na Refinaria Cruzeiro, á rua Dr. José Mariano n. 436.

PYORRHE'A — Cuidae de vossos dentes atacados de pyorrhéa, logo em começo que é certa a cura em pouco tempo, com o uso do contra PYORRHE'A (antigo PYORRHENOL). Manifesta-se pela inflammação das gengivas, pús, mau halito, por amollecimento das gengivas e queda dos dentes. A' venda nas pharmacias.

PIANOS — Neumann — Hund — Sanger — Pleyel e outros fabricantes, com cepo de metal e cordas cruzadas. Vende-se á rua do Hospicio, 58. Afina-se e concerta-se pianos, autopiano e serafinas. Compra-se pianos usados — paga-se bem.

PROCURADORAS — Maria Bezerra Cavalcanti Ventura e Zebina Bezerra Ventura, encarregam-se de recebimento por procuração nas diversas repartições publicas federaes, estaduaes e municipaes. Rua Santa Thereza, 128 — Recife.

RUA DA CONCORDIA, 452 — Dá-se refeições, com direito a dois pratos, dôce e café, por 22$000. Faz-se contracto mensal por 120$000 com direito a dormida e sem dormida, por 100$000. Pagamento adiantado ou mediante fiança idonea.

ROSAS DE QUALIDADE — Vendem-se á Avenida 17 de Agosto, n. 257 — Parnameirim.

RHEUMATICOS — Usae a formula do Dr. Dornellas. E' o mais energico reactivo de todas as molestias de origem syphilitica como sejam: sarna syphilitica, boubas, bobão, cancros duros, ulceras, dôres nos ossos, etc. Cura radicalmente o rheumatismo. Milhares de rheumaticos condemnados a ficarem paralyticos, foram salvos com o uso deste poderoso medicamento. Avise aos falsificadores e ao publico que a unica verdadeira é a fabricada pelo pharmaceutico Cicero D. Diniz que recebe das mãos do proprio autor e é devidamente registrada na Meretissima Junta Commercial do Rio de Janeiro. A' venda nas pharmacias.

REMEDIO PARA TOSSE — E' o PULMONOL o mais activo e energico ao tratamento das Bronchites agudas e chronicas, Rouquidão e Tuberculose, desinfectando e alliviando o pulmão. A' venda nas bôas pharmacias.

SYPHILIS? — UM VIDRO de Luetyl basta para curar manifestações de syphilis adquirida e hereditaria, interna ou externa, e engorda de 1 a 4 kilos. Uma *prova official*: "Attesto que empreguei o preparado Luetyl em um caso de syphilis cutanea, na 8ª enfermaria obtendo um resultado surprehendente, docente, que pesava 36 kilos, augmentou seis kilos com o uzo de vidro e meio do referido preparado, tendo as manifestações cutaneas cicatrizado completamente." assig. Dr. Humberto de Mello, Chefe da 8ª enfermaria do Hospital Central do Exercito.

SE PRECISA DE TRABALHAR e ainda não tem habilitações para tal, porque não toma um curso de dactylographia na "Escola Royal Official", a melhor organizada, onde terá V. S. um ensino criterioso e em machinas novas? Rua Nova, 181, 2.º andar (altos da Singer).

SABÃO THYMOLINO — (Liquido) perfumado — preparado pelo pharmaceutico Cicero D. Diniz. Poderoso contra Sardas, Manchas da Pelle, pannos, etc. Para uso da barba e lavagem da cabeça. Previne a queda do cabello, tira as caspas e evita as molestias do couro cabelludo. A' venda em todas as drogarias, pharmacias e armazens de miudezas.

SEZÕES — Todos que usam o XAROPE ANTI-SEZONATICO — do pharmaceutico Cicero D. Diniz, attestam que ficam curados apenas com um só vidro. A' venda nas pharmacias.

SARNAS E COUCEIRAS — Usem o Contra Sarna de Cicero D. Diniz, sua applicação não incommoda o doente. A' venda em todas as pharmacias.

TRANSIGE-SE UM BOM NEGOCIO — Vitalicio e muito rendoso, e vende-se tambem um importante estabelecimento de estivas, optimamente localisado; quem interessar pode entender-se a respeito com o sr. Ramos, á rua da Conceição n. 128, diariamente de 9 ás 12 horas.

TOSSE... — O PULMONOL acalma os accessos de tosse em menos de 24 horas de uso. Facilita a expectoração nos casos de tosse secca, desinfecta os bronchios e faz desapparecer naturalmente a expectoração em pouco tempo. A' venda nas pharmacias.

TOSSE E CONSTIPAÇÃO — Usae o XAROPE DE ALHO DO MATTO E URUCU' (simples e creosotado). Unico peitoral que dá miraculosos resultados no tratamento das Bronchites, Asthmas, Tosses, Rouquidão, Dôres nos Pulmões, Constipação, attenua os accessos da Tosse na Coqueluche e na Tuberculose. Possuindo propriedades anti-febris, Desinfectantes balsamicos e sedativas. Alivia qualquer tosse afrouxando o catharro. A' venda nas pharmacias.

VENDE-SE — Uma casa de taipa na rua Demosthenes de Olinda n. 76, (Torre), coberta de telhas, com porta e janella de frente, com dois quartos, 2 salas, cozinha e fossa. A tratar com Antonio de Lima, no mercado de São José, compartimento de fructas n. 119.

VENDE-SE — Uma boa Carreira Americana de Boston, medindo 1,40x0,80.

Marcenaria — Rua Pedro Affonso n. 21 — Rua antiga da Praia.

VENDE-SE — Uma boa casa sita á rua 15 de Novembro, em Tigipió, servida por bonde e trem. Tem a mesma jardim na frente e grande sitio. A tratar com Fernandes & Cia., á Avenida Marquez de Olinda, 1.º andar n. 85.

VENDEM-SE — Dois fogões, dois banheiros e alguns artigos sanitarios. Rua da Detenção, 95.

VENDE-SE — Um engenho e tambem duas propriedades annexas ao mesmo, boa machina, optima casa de vivenda, grande barracão e feira semanaes, com 3 mil pés, na safra a iniciar-se em agosto, 61 casas de moradores, optimos matas, bom cercado, distando 5 kilometros do ponto de embarque — Santo Antonio, ramal de Barreiros a Sirigizinho.

Outras informações que o pretendente desejar poderá obter do sr. Raphael Noronha, casa Lopes, Arcujo & Cia.

Rua do Livramento, 110 — RECIFE.

VENDE-SE OU PERMUTA-SE — Por predios na capital, um importante engenho, moente e corrente, situado na linha sul; para melhores informes, entender-se com o sr. Ramos, á rua da Conceição n. 128, diariamente de 9 ás 12 horas.

VENDE-SE — Um sitio á rua Barão de Muribeca n.º 228, na Varzea, com uma excellente casa com 6 quartos, tendo luz electrica agua potavel muito boa e cocheira, tendo diversos pés de abacates e outras fructeiras, sendo banhado ao fundo pelo rio. A tratar no mesmo.

ZINCO — De todas as dimensões a preços os mais inferiores, na "CASA VENEZA", rua Pedro Affonso, 143.

1.º ANDAR NA RUA NOVA — Aluga-se um apropriado para pensão, residencia ou qualquer fim, espaçoso e em optimo local.

Tratar na Alfaiataria Ingleza, n. 304, da mesma rua.

DIVERSOS

PIANO DORNER NOVO

Vende-se um piano allemão Dorner, cor de nogueira, completamente novo, bem como outros moveis em bom estado de conservação. A tratar na rua Barão de S. Borja, 186.

SALAO ELITE

RAYMUNDO P. DA SILVA

Casa de primeira ordem

Asseio e Conforto

Grande sortimento de perfumarias dos melhores fabricantes francezes. Gravatas, Meias para homens e senhoras, Camisas de tricoline, pijames, lenços etc.

Tudo muito chic e de bom gosto

Preços ao alcance de todos

PRAÇA DA INDEPENDENCIA, N.º 40

MAGICAS

Prestidigitação e Illusionismo. Novos trucs e accessorios para amadores profissionaes. Prospectos illustrados GRATIS.

J. PEIXOTO — CAIXA POSTAL, 968 — S. PAULO (Estado de S. Paulo).

ILEGÍVEL

MODERNO

HOJE HOJE

A MIRAGEM DO NORTE

Drama da FIRST NATIONAL, com

IRENE RICH

e o famoso cão STROCCHEART! 7 ACTOS!

Encerrará o programma

Corrida cheia de peripecias...

COMEDIA

NOS DIAS 27 E 28

Laranjaes em Flôr

Super-producção extrahida da celebre novella ENTRE NARANJOS de BLASCO IBANEZ, e entregue ao desempenho de RICARDO CORTEZ e GRETA GARBO, a fulgurante estrella sueca.

8 actos

SEXTA, SABBADO E DOMINGO, 29, 30 e 31

Clara Bow,

a fulgurante estrella, ao lado de outra não menos fulgurante,

ALICE JOYCE

em

LOUCURAS DE MÃES

8 PARTES

SUCCESSO!

HELVETICA HOJE!!!

NA TELA — A's 7 horas

O Grito da Batalha

Super-producção da UNIVERSAL, com o destemido "cow-boy" HOOT GIBSON

NO PALCO — A's 8 1|2

OTTILIA AMORIM

e sua Companhia de Sketches e Bailados do Rio de Janeiro, em:

BREJEIRICES

Revistinha em 1 acto e quadros de autor comico GRIJO' SOBRINHO.

AGUARDEM — A revistinha:

VITRAUX

SEMPRE NOVOS SUCCESSOS!

BELLA VIVENDA

VENDE-SE, em Portugal, na provincia do Minho-Ponte de Lima — composta de linda e ampla casa de habitação, com agua potavel e installação electrica, garage e outras dependencias exteriores e grande terreno com vinhas e arvores de fructo.

Ver planta e photographia na FILIAL DO BANCO NACIONAL ULTRAMARINO EM RECIFE, PERNAMBUCO.

A Virilidade, o Vigor e a Vitalidade devem ser possuidos por todos aquelles que desejam cumprir com os seus deveres e gozar a vida. Se lhes faltam as forças ou se a sua saude está combalida tome NERVITA do Dr. Huxley que, enriquecendo o sangue e estimulando o appetite, devolve a saude e o vigor. Após uma semana de uso da NERVITA, a propria pessoa sentir-se-a surpresa com as melhoras obtidas. Não perca o tempo. Compre hoje mesmo um vidro na pharmacia. 114

NER-VITA DO DR. HUXLEY

Porque?

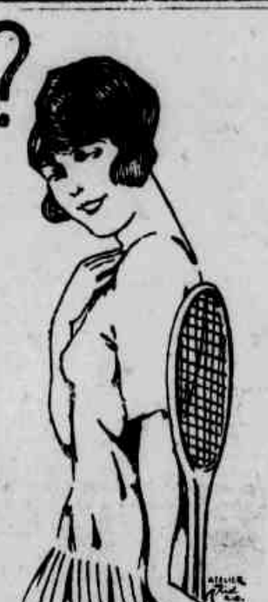

MILHARES de MULHERES passam a vida num estado doente de insomnia, nervosismo e falta de appetite - num malestar horrivel. -

Porque continuar assim?

Ha a Phytina, o reconstituinte ideal que acaba com estes horrores. -

EXPERIMENTE E VERÁ!

Phytina

TONICO E RECONSTITUINTE.

MARCA "CIBA" SOCIÉTÉ POUR L'INDUSTRIE CHIMIQUE À BÂLE BASILÉA-Suisse

---

DE GRAÇA

A todos que soffrem de molestias do peito, bronchite, asthma, tosse rebelde, catarrho chronico, grippe ou fraqueza pulmonar, ensino de graça um remedio que os curará em poucos dias. Mande endereço a Maria G. de Andrade, trav. do Quartel, 9. S. Paulo.

MOTOR

Vende-se um motor de 2 HP 440 Volts em perfeito estado por preço modico. Tratar na rua Imperial, 1024.

Machina para fabricação de dôce

Precisa-se de uma machina para fechar ou coser latas. Cartas para A. A. A. — Entroncamento, 89 — RECIFE.

TO LET

Excellent room and board by swiss family for two gentlemen Running water and all accommodations, terrace and large garden.

Three tram lines at door. Av. Ruy Barboza 1067, Ponte Uchôa.

Dr. Fernando Simões Barbosa

PROFESSOR DA FACULDADE DE MEDICINA

Chefe da Clinica Medica de Homens do Hospital do Centenario. Clinica de doenças internas (pulmões, coração e aorta, estomago, intestinos, figado, rins, baço, affecções do sangue e da nutrição, syphilis, obesidade, diabetes, etc.)

CONSULTORIO — Avenida Rio Branco, 119, 1° andar, das 14 as 17 horas (terças, quartas, quintas e sabbados).

RESIDENCI — Estrada dos Afflictos, 1117. Telephone: 1610.

CLINICA CIRURGICA E VIAS URINARIAS

Dr. Adaucto Brandão

Ex-interno e cirurgião do Hospital da Misericordia do Rio

(3.° ENFERMARIA SERVIÇO DO DR. C. BIGALHO)

Com pratica nos Hospitaes do Rio, Paris, Berlim e Vienna dispondo de instrumental aperfeiçoado

DIATERMIA — RAIOS ULTRA VIOLETA — RAIO X e APPARELHOS que permittem ver o interior da uretra e bexiga. Trata sem dôr as doenças dos orgãos genito-urinarios do homem e da mulher.

URETRA, BEXIGA, RINS, PROSTATA, E UTERO

Faz operações de appendicite, tumores do ventre, cancer do utero e do seio; hemorrhoidas, hydrocele etc. com o emprego da anesthesia local, garantindo absoluta insensibilidade.

Consultas de 10 1|2 ás 12 e 14 ás 17, aos Sabbados somente pela manhã.

Consultorio — RUA BARÃO DA VICTORIA, 356, 1.° andar

Residencia — CAES CAPIBARIBE, 210

Dr. Frederico Hinrichsen

MEDICO

DIPLOMADO NA ALLEMANHA E NO BRASIL

Consultorio: — Predio do Banco Britannico

Avenida Marquez de Olinda 130|36 — 1.° andar

9-11 e 14-16

TELEPHONE, 1983

Residencia: — Estrada dos Afflictos n. 1026

TELEPHONE, 1330

CAPSULAS RAQUIN

COPAHYBATO DE SODA

CURA RADICAL das GONORRHÉAS

Antigas ou Recentes e suas complicações

Exigir o Nome de RAQUIN e o Sello da "Union des Fabricants"

NAS PRINCIPAES PHARMACIAS DO MUNDO

Estabelecimentos FUMOUZE, 78, Faubourg St-Denis, PARIS

GUILHERME SIGGELKOW & CIA.

Engenheiros

OFFICINA ELECTRO-TECHNICA

Enrolamento de motores, Dynamos, Transformadores etc., concerto de voltimetros, amperometros, medidores e de qualquer apparelho electrico de precisão

Especialistas em Raios X, Electricidade Medica em Geral e em apparelho para Dentistas

SERVIÇO GARANTIDO

RUA DR. FEITOZA, 273 (antiga Estreita do Rosario)

OFFICINA ELECTRO-TECHNICA

SERRARIA SÃO GERALDO

DE

Auler & C.IA Limitada

FABRICA: — Rua do Lima, 371 — Telephone, 1231

DEPOSITO: — Rua da Imperatriz, 57 — Telephone, 107

Grandes officinas de Marcenaria, Carpintaria e Escadaria

Exposição permanente de variadissimos moveis em estylos os mais modernos, primorosamente confeccionados e de alto luxo. Grande sortimento de moveis para todos os preços.

RECIFE — PERNAMBUCO

OTTO

MACHINAS PARA Serrarias

Officinas

Transmissões

OLEO

Material de transmissão, metal patente marca OTTO, oleo lubrificante, filtros para purificar oleo já usado, machina Eureka para ligar correias.

Sociedade de Motores DEUTZ

Avenida Marquez de Olinda 150

RECIFE

PULMONOL

VIDRO 3$000

O REMEDIO DAS TOSSES SEM REMEDIO

ENGENHO A' VENDA

A tratar com o seu proprietario, sr. Vicente Lopes ou com o dr. Theophilo de Barros, em S. José da Lage, vende-se o engenho "Divisão", sito nas fronteiras de Pernambuco com Alagoas, tendo dois terços dos seus terrenos no municipio de Canhotinho, de cuja séde dista 3 leguas e um terço no municipio da Lage, a legua e meia de sua séde.

O engenho é movido a vapor, com machina de força de 6 cavallos e assentamento de 7 taxas, tudo em perfeito estado de conservação, com capacidade para 1.200 pães de assucar, dispondo de muita matta e capoeirões e de 10 mil pés de café em plena fructificação e uns 4 a 5 mil pés novos.

Com solida casa de engenho, confortavel casa de vivenda, servido por agua encanada, vasto pomar e terrenos fertilissimos para todas as culturas, á margem da rodovia da Lage a Canhotinho, é o "Divisão" uma das melhores propriedades ruraes dos municipio supracitados.

A causa da venda é desejar o seu proprietario mudar-se para o sertão, em busca de melhoras á sua saude.

Dr. A. C. Vieira da Cunha

MEDICO-OPERADOR E PARTEIRO

Recem-chegado da America do Norte, reabriu seu consultorio na propria residencia á rua Lourenço de Sá (Saudade) n. 129" Tel. 378.

Consultas de 8 ás 9 e de 13 ás 17 horas.

AVISO — saltar do bond nos postes das ruas Hospicio ou Aurora com Riachuelo.

GARANHUNS

Vende-se uma confortavel vivenda de construcção moderna, com primeiro e segundo andar, 12 quartos, 2 salas de jantar, 1 de copa e 1 de visita, 1 sala de entrada, [illegible] salas, 2 banheiros, 2 apparelhos sanitarios, jardim de frente e aos lados, e quintal grande com diversas fructeiras.

Querendo maior numero de quartos, com uma pequena reforma obter-se-á 16.

A tratar com o proprietario á rua 15 de Novembro n. 44, em Garanhuns.

Garanhuns, 4 de Julho de 1927.

José de Almeida Filho.

ENGENHO A' VENDA

Vende-se uma boa propriedade situada no Valle do Itapacurá, municipio de Victoria, com capacidade para 6.000 toneladas de canna, fornecendo a usina Tiúma; tem material rodante e animaes de serviço, safra fundada para 4.500 tons.

A tratar com o corretor geral Eduardo Dubeux, av. Marquez de Olinda n. 58, galeria.

DR CASTRO SILVA

[illegible] da clinica gynecologica do Hospital do Centenario

Das grandes clinicas de Berlim e Paris

CIRURGIA GERAL:

Tumores do ventre, molestias do utero, ovarios, urethra, prostata, bexiga e rins. Tratamento cirurgico das affecções do estomago, intestinos e vias billiares

Das 2 ás 5 horas — Avenida Marquez de Olinda, 58—Recife.

Residencia — Estrada dos Afflictos, 1116 — Telephone n. 1398

Pernambuco Tramways & Power Company, Limited.

FABRICA DO GAZ — SECÇÃO DE VENDAS

Sub-Productos:

Carvão Coke. Pixe refinado. Pixe impermeavel. Pixe deshydratado. Breu de pixe. Phenolina. Creosoto. Oleo "A" (Naphta). Oleo "B" (Carbolico). Oleo "C" (Cresylico). Oleo "D" (Anthraceno).

A Companhia avisa aos seus clientes e ao publico em geral que as suas encommendas serão acceitas na:

Loja do Gaz, rua da Aurora, n. 487.

Fabrica do Gaz, rua do Gazometro n. 60.

A. Ommundsen & C. Ltd., rua do Apollo n. 77.

John Jurgens & C., rua do Bom Jesus n. 207.

Otto Koenig, Praça do Mercado n. 113.

Carrocas e carregadores só serão attendidos na Fabrica do Gaz.

11 de Junho de 1927.

Serão fornecidas listas de preço mediante pedido.

O MELHOR REFRESCANTE

"SAL DE FRUCTA" ENO MARCA REGISTRADA "FRUIT SALT"

FUNDIÇÃO DE SANTO AMARO

PEÇAS PARA SANEAMENTO

Do n.° 5 ao n.° 47

As mais perfeitas

As mais resistentes

As mais baratas

Menezes Irmãos & Cia.

Avenida Rio Branco n. 23,

RECIFE